

**Savoir regarder bien au-delà des apparences
&
Service de Soi - Service d'Autrui**

Nous voilà au début de cette nouvelle année, prometteuse en nombreux rebondissements. Sand et moi sommes de plus en plus émerveillés face à l'immensité de ce que nous dévoile notre Soi supérieur. Chaque jour, comme des enfants à l'école, notre quotidien se transforme en école des mystères ! Chaque anecdote aussi banale soit-elle, devient un enseignement, une nouvelle occasion d'apprendre et participe à nous ouvrir davantage l'esprit.

Les informations transmises par notre Conscience supérieure deviennent de plus en plus riches, précises et fournies. De sorte que lorsque nous la percevons, celle-ci se renforce et s'intensifie de plus en plus. Et plus celle-ci s'étend, plus nous devenons capables de fonctionner dans cette nouvelle réalité. Ce qui nous a amenés à nous libérer de nos schémas restrictifs et surtout permis de déceler les tromperies de la matrice de 3^e densité, en apprenant à **toujours regarder bien au-delà des apparences**.

Désormais, l'objectif de notre travail est d'en arriver à nous fier entièrement à notre nouvelle réalité qui est celle menant à la 4^e densité, autrement dit celle de la 6^e densité de conscience.

L'ascension vers une conscience supérieure consiste à développer la Connaissance par un énorme travail intérieur sur le karma, la multidimensionnalité, les croyances, le comportement, notre émotionnel, etc. L'ascension physique dépendra uniquement de l'aboutissement de ce travail intérieur et nous mènera à un nouveau niveau de réalité, en adéquation avec la conscience acquise lors de ce cheminement.

Ce que nous allons partager dans ce nouveau dialogue a d'abord défié notre entendement. Pourtant, ce que l'Ange nous a révélé est d'une logique implacable. Néanmoins, au vu de la richesse des informations que contient ce dialogue, il nous a été difficile de respecter une trame dans notre écrit, puisqu'au fur et à mesure de la rédaction de ce texte, l'Ange rajoutait de nouvelles informations.

Ce qui démontre bien qu'une conscience de 6^e densité ne fonctionne absolument plus comme une conscience humaine. Notre conscience, n'obéissant plus à un fonctionnement linéaire, rassemble des informations tous azimuts qui dorénavant, lorsque nous les mettons par écrit, risquent parfois d'être déroutantes pour nos proches, nos connaissances et peut-être pour certains lecteurs.

Évidemment, l'Ange nous dévoilant le jeu finement manichéen du corpus de prédation, nous a prévenu que beaucoup de gens, sous prétexte que "nous sommes encore dans la dualité, dans l'ego spirituel et non dans l'amour, comme cela devrait être !", ne pourront que rejeter en bloc ces révélations, mais peu importe... **nous ne pouvons plus nier ce qui pour nous est désormais UNE ÉVIDENCE !**

Nous savons aujourd'hui, avec une foi et une conviction inébranlables, que la voie vers l'ascension est ouverte à de plus en plus d'humains. Néanmoins, avant que ne se produise cette ascension

collective et en dernier recours, certains événements extraordinaires et prodigieux sont prévus par le consortium de l'Ombre. Ils auront lieu en avant-scène, afin de travestir le plan final qui consiste à préparer l'humanité à vivre le plus gros "false flag" depuis sa création. Ce n'est que plus tard que se réalisera la véritable ascension physique de l'humanité.

Afin de pouvoir régenter le prochain monde de 3^e densité, les prédateurs de 4^e densité vont tout mettre en œuvre pour capturer le maximum d'âmes parmi celles qui doucement, commencent à émerger de leur long sommeil. Ce plan diabolique est déjà en route. Il suffit d'observer les actualités.

Certains faits extraordinaires commencent à être divulgués, des informations cachées sont peu à peu révélées au grand public. **Mais encore faut-il percevoir ce qui se joue au-delà de ces changements et de ces nombreuses révélations ! Ces extraordinaires informations subitement révélées au public sont-elles vraies ? Quel en est le sens ? À qui profitent-elles ? C'est à se demander ce que nous réservent nos chers prédateurs hyperdimensionnels pour l'avenir...**

La société mondiale, lorsque ces hideuses vérités se dévoilent, ne cesse de s'agiter, de gigoter, de gesticuler et de protester. De plus en plus de gens se voient douloureusement arrachés de leur léthargie et se laissent submerger par la consternation et l'effroi, en constatant l'état pitoyable de leur planète. Ils sont alors outrés de découvrir au sein de notre société, les innombrables ramifications de la corruption. Tandis qu'ils descendent dans les rues pour exprimer leur colère ou leur désarroi, ils se laissent finalement happer par le cercle infernal de la haine, de la vengeance et de la violence sans se rendre compte que, par leurs comportements, ils ne font que replonger au risque de s'y enliser, dans le cycle diabolique de la matrice de 3^e densité !

Nous invitons le lecteur à lire un article fort pertinent de Frédérique Ahond à ce sujet : "Le monstre n'est pas tapi au fond du lac : il est en chacun de nous"¹.

Nous savons pertinemment qu'en nous limitant à vouloir changer les apparences, ce ne sont que les apparences qui changent ! N'est-ce pas ce qui s'est passé lors des manifestations contre la construction du barrage de Sivens ? Le barrage sera probablement construit plus tard et ailleurs ! Mais tous les protagonistes de cette lutte de pouvoir (le cartel industriel, les instigateurs du projet et les manifestants complètement ignorants de la manipulation des prédateurs de 4^e densité) sont d'une façon magistrale pris dans les rets de ces instances, avec de nouveaux déboires karmiques collectifs à la clé, pour la plus grande satisfaction de ces prédateurs.

Ce n'est qu'en observant ce genre de situation au travers d'une conscience supérieure, qu'il est possible de distinguer comment le plan du "Prince" de Machiavel se déploie dans l'inconscient des hommes par le truchement de leur ignorance.

Pour les prédateurs de 4^e densité, ce genre d'exercice – le barrage de Sivens ou l'attentat de Charlie Hebdo – ne représente qu'une mise en bouche, une petite répétition pour observer le comportement de l'humain et ajuster leur plan, avant que le grand coup de filet final ne se referme sur l'humanité inconsciente de ce qui se joue.

1. Frédérique Ahond, "Le monstre n'est pas tapi au fond du lac : il est en chacun de nous", 8/01/2015.
<https://bienvenussurlanouvelleterre.jimdo.com/r%C3%A9sonances/les-partages-de-fr%C3%A9d%C3%A9rique-ahond/le-monstre-n-est-pas-tapi/>

Toutefois, aussi bien dans la population que dans notre entourage, parce qu'ils acquièrent de plus en plus de lucidité, certains peuvent percevoir le plan démoniaque de la prédation. Ce plan est véritablement monstrueux, car il vise plus particulièrement les individus qui ont réellement entamé un processus d'éveil.

En parcourant de nombreuses pages de sites spirituels ou ésotériques, nous nous sommes aperçus que la plupart des auteurs New Age, philosophes, guides spirituels ne s'expriment pratiquement jamais par rapport au plan de prédation et encore moins sur son incidence dans la psyché humaine. Il semble même qu'à certains moments, ils évitent délibérément d'aborder ce sujet.

Nous nous sommes donc posé la question : **d'où provient notre acharnement à décrire et à dénoncer la prédation avec autant de zèle ?**

Effectivement, la philosophie actuelle du New Age est de clamer que la seule voie de la libération de l'humain est celle de l'amour, de l'unification, du partage... En théorie cela est parfaitement vrai ! Mais elle la libérera de quoi ? Et c'est là qu'il s'agit de découvrir le fameux filet tendu !

Au travers de notre quotidien et de nos expériences personnelles, nous avons réalisé de croustillantes découvertes que nous allons simplement illustrer par une petite fiction.

Supposons qu'un individu qui se présente comme guide spirituel, philosophe ou thérapeute s'exprime lors d'une conférence en disant : "Soyons tous frères, la seule voie est celle de l'amour, de la tolérance, de la paix, du partage. Méditons ensemble et donnons-nous la main dans la paix, la joie, la fraternité et blablabla...". Imaginons que d'un coup d'un seul, l'être qui s'exprime en prêchant ces belles paroles perde subitement sa capacité de camouflage psychique et son déguisement humain, se dévoilant tel qu'il est réellement. Que se passerait-il alors ?



Chaque individu au sein de cette assemblée se rendrait compte que depuis un bon moment, non seulement sa capacité de discernement était complètement brouillée, mais que l'être qui s'exprimait au travers du corps de cet individu était un remarquable prédateur de 4^e densité.

C'est ce que Sand et moi arrivons à ressentir et parfois même à voir au travers de son énergie, lorsque nous rencontrons ce genre d'individu. Stéphane Cardinaux détaille précisément ce phénomène².

Par moment, nous sommes sidérés de pouvoir distinguer si clairement l'énergie et l'aspect physique de ces entités prédatrices – au travers de la pinéale – que d'autres ne perçoivent absolument pas, ou alors parfois seulement sous l'influence de psychotropes³.

2. Article "Stéphane Cardinaux – Synthèse – Géométries Sacrées, tome 1 (2004) tome 2 (2006), Bioénergie (2009), Science et Conscience de l'Invisible (2012)", 11/08/2013.

<https://echelledejacob.blogspot.com/2013/08/stephane-cardinaux-synthese-geometries.html>

3. Voici un article et une vidéo à ce sujet : Christophe Herber, "Dr Chambon : Les connections aux autres dimensions", 17/02/2014. <http://www.youtube.com/watch?v=wEYdSL8ANUE>

Nous avons aussi fait le rapprochement avec l'intrigue du film *Invasion Los Angeles*, où l'acteur principal trouve des lunettes de soleil qui permettent de voir le monde tel qu'il est réellement ; à savoir, gouverné par des extraterrestres ayant l'apparence d'humains.

Ces entités se sachant invisibles pour la plupart des gens, lorsqu'elles se sentent repérées, s'amuse parfois à nous narguer en se substituant à la personnalité de l'individu qu'elles "possèdent", jusqu'à le rendre vil, hautain, arrogant, méprisant, orgueilleux... Elles peuvent agir ainsi parce qu'elles savent que, conformément aux codes de notre famille d'âmes galactiques, nous sommes liés par le respect de la convention touchant au libre arbitre et à l'engagement de non-ingérence des planificateurs vis-à-vis de l'humain.

De ce fait, ces entités se moquent éperdument de nous et de cette obligation de respecter l'intégrité de l'Homme, qui ne représente pour elles qu'une source de nourriture énergétique.

Pourtant tout être de 4^e densité, prédateur ou planificateur, est soumis à cette loi universelle qui régit l'équilibre des forces de l'Univers. La plupart des prédateurs de 4^e densité respectent ces accords, mais un nombre assez important, désireux de s'approprier des corps physiques et des âmes en vue du prochain cycle terrestre, les méprise.

En utilisant leur capacité psychique de camouflage et en contournant les codes des instances planificatrices des densités supérieures, ils supervisent, contrôlent, surveillent le moindre rassemblement de chercheurs de vérité, surtout lors de regroupements organisés lors des solstices, équinoxes, méditations collectives, etc.

Ainsi, lorsque nous avons l'occasion de discuter avec un ensemble d'individus qui partagent leurs recherches spirituelles, nous remarquons assez régulièrement quelqu'un qui essaie de nous éviter ou qui carrément s'éloigne discrètement. S'il ne peut le faire, il se place de profil pour se protéger de notre champ énergétique. Et là à nos yeux, il se dévoile. Lorsque cet individu s'éloigne de quelques mètres, nous parvenons souvent à détecter dans son aura, le prédateur de 4^e densité qui l'occupe. C'est ainsi que nous décelons le genre de prédateurs qui se dissimulent derrière la personnalité de certains individus.

Donc, la raison pour laquelle nous mettons tellement de zèle à décortiquer les systèmes de prédation transdimensionnels, est qu'ils influencent le psychisme, les corps éthériques et souvent même le corps physique à l'insu de leur hôte.

Dans un autre registre, nous avons remarqué ce phénomène de déni de la prédation – qui parfois prend la forme du mensonge par omission –, en observant par exemple les collectifs qui débattent au sujet des OVNI's ou les individus qui prétendent avoir été contactés physiquement par des êtres venus d'ailleurs.

Avez-vous déjà remarqué que ces personnes, lorsqu'elles témoignent ouvertement de leurs expériences dans des conférences ou interviews, sont généralement reconnues, respectées, voire vénérées dans les cercles New Age, alors qu'elles sont souvent dénigrées, même méprisées par les chercheurs en ufologie ? Vous êtes-vous déjà interrogés à ce sujet ?

Il suffit de constater que la plupart des témoignages de contactés recensés par les ufologues, relatent très rarement des expériences spirituelles. Par contre, les contactés New Age associent toujours une expérience de rencontre avec des entités provenant d'autres dimensions à une expérience spirituelle. Cela n'est-il pas curieux ?

Nous avons passé de nombreuses heures à visionner des interviews d'auteurs qui relatent leurs contacts avec la Fédération galactique, avec Ashtar, expliquant la métaphysique de l'Univers, le fonctionnement des OVNI, bref... révélant des quantités incroyables de détails, d'informations sur les Vénusiens, les Pléadiens, l'avenir de l'humanité, etc.

Certains ont même bénéficié d'un voyage touristique gratuit dans l'Univers et prétendent avoir visité d'autres planètes, d'autres peuples galactiques, etc. Ils se promènent toujours impunément, sans être inquiétés par les services secrets ou par les scientifiques du consortium secret. Ceci alors qu'aujourd'hui des personnes de bonne foi recherchant la vérité, en passe de livrer des informations importantes pour le sort de l'humanité, sont infiltrées, attaquées et marginalisées, selon les procédures habituelles du consortium secret, ou sont discrètement et systématiquement éliminées de la surface de la planète. N'est-ce pas étrange ?

Nous en avons donc déduit que les individus qui étudient ou reçoivent des messages "channelisés", sont manipulés de sorte que d'une manière ou d'une autre, les informations réellement importantes qui pourraient être transmises au public, soient travesties ou simplement écartées.

Ces informations diffusées par ces individus n'ont aucun réel intérêt pour l'élévation de la conscience humaine, si ce n'est de l'inciter à prolonger le rêve d'un futur meilleur.

À notre connaissance et dans l'hypothèse où ils aient réellement été embarqués physiquement pour un vol spatial, jamais aucun d'entre eux n'a témoigné que les extraterrestres s'étaient préoccupés de leur karma. Il est pourtant essentiel de s'en être dépêtré pour atteindre des vibrations de haute résonance. Ce qui pourrait permettre à l'individu de supporter les fréquences vibratoires infiniment supérieures des êtres de 6^e densité. Mais être accueilli avec la densité d'un corps physique, de plus vêtu de chemise et pantalon dans un vaisseau provenant de dimensions éthériques, **c'est-à-dire non physiques**, ne peut être que pure fantaisie.

Cela signifie tout bonnement que ces individus, pour la plupart tout à fait honnêtes, ont soit été invités sur des vaisseaux du consortium secret du type TR-3A, soit emmenés par des entités de type Gris de 4^e densité dans des vaisseaux physiques⁴ (de matière).

Nous avons donc admis que ces individus – artistes de la désinformation –, qui ont réponse à tous les mystères de l'Univers, des OVNI, des populations extraterrestres et qui comme par hasard sont toutes amicales, ne sont que des "agents" du consortium New Age complètement inconscients de la manipulation psychique dont ils sont victimes.

Sand et moi avons compris que ces nombreux "channels" réputés ou ces soi-disant "invités" dans des soucoupes volantes (en France ou ailleurs), sont des individus sincères et honnêtes qui croient

4. Voici un lien qui représente un vaisseau du type TR-3A piloté par des Gris :
O7TV, "UFO with Aliens, Reutlingen, Germany", 07/12/2013. www.youtube.com/watch?v=suBp3ai-xG8

œuvrer pour l'éveil de l'humanité. Ils ne sont apparemment pas conscients d'être ostensiblement dupés et manipulés dans un but bien précis par ces prédateurs venus de la 4^e densité.

Il est évidemment logique que les auteurs qui prétendent avoir été emmenés dans des vaisseaux n'abordent que très rarement le sujet de la prédation, puisque les extraterrestres humanoïdes semblent généralement tellement amicaux et bienveillants.

Nous commençons donc seulement à mesurer la pertinence des révélations de l'Ange qui, dans ce dialogue, nous préviendra d'une **RÈGLE UNIVERSELLE IMMuable** en vigueur au sein de la véritable Confédération des planificateurs galactiques et des mondes libres.

Il nous révélera que **JAMAIS DES ÊTRES, VÉRITABLEMENT AU SERVICE DE L'ÉLEVATION D'UNE CIVILISATION, N'INTERFÈRENT AVEC LE LIBRE ARBITRE DE CELLE-CI ET JAMAIS ILS NE SONT AUTORISÉS À PRÉSENTER LEUR IDENTITÉ, NI LEURS VAISSEAUX À DES HUMAINS ÉVOLUANT EN 3^e DENSITÉ.**

Le message est donc clair et ne peut être sujet à interprétation.

Nous savons que les coordinations militaires du consortium secret du monde entier sont intéressées par les OVNI's, les aliens et autres créatures venues d'ailleurs et ceci à un très haut niveau. Une multitude de témoignages d'anciens scientifiques repentis du consortium militaire le prouve.

Donc, si dans les cercles des "contactés" il y avait véritablement des informations importantes à découvrir, ces "contactés" ou "channelers" ne seraient pas lâchés dans la nature et libres de répandre leurs renseignements. Il est par conséquent évident que leurs révélations n'ont aucune valeur aux yeux des services secrets et des militaires du consortium. Et s'ils n'ont pas d'importance pour eux, c'est qu'ils ne mettent pas en péril les plans du Nouvel Ordre Mondial. Au contraire, ne seraient-ils pas en train de les servir ?

Tout individu qui prétend être allé visiter d'autres planètes – et cela quoi qu'il en pense –, a été invité par des entités de type Gris sur un vaisseau tôle et boulon. Et les informations amassées dans sa psyché ne sont donc en réalité que des images psychiques projetées dans sa mémoire, soit par de la haute technologie du consortium secret, soit par les Miminu, les Reptiliens, les Mantidae ou autres entités plus ou moins bien intentionnées... dit l'Ange.

Nous pouvons alors nous permettre de soupçonner que ces contacts extraterrestres ne soient que des mises en scène fabriquées par des entités prédatrices de 4^e densité. Il est certain aussi que la **quasi-totalité des contactés et "channels" vedettes du New Age**, même étant de bonne foi, sont dupes et ignorants de la manipulation dont ils sont victimes. Ils n'ont aucune connaissance de la technologie⁵ de pointe du consortium.

5. Voir par exemple ces articles au sujet de l'existence de cette technologie :

Dr Rauni-Leena Luukanen-Kilde, "Les implants de micro-puces, le contrôle de l'esprit et la cybernétique", 28/01/2013.

<http://rustyjames.canalblog.com/archives/2013/01/28/26268214.html>

(article original : <http://www.raven1.net/kilde2.htm>)

Morpheus, article "Une technologie de contrôle de l'esprit dévoilée", Stcom.net, 3/12/2013.

<https://web.archive.org/web/20140803142626/http://www.morpheus.fr/spip.php?article266>

Heureusement que quelques-uns s'en rendent parfois compte, à l'exemple de Kathryn E. May, la plus fiable des canalisatrices qui, mécontente de se sentir dupée, décide d'arrêter de diffuser les messages qui lui sont transmis⁶.

Il est donc important de comprendre (dixit l'Ange) que tout ce vacarme mis en place pour le **“Grand Événement”**, n'est qu'un écran de fumée destiné à dissimuler la vraie réalité extraterrestre : celle de prédateurs multidimensionnels, qui une nouvelle fois, se préparent à enfermer l'humanité émergente dans une autre matrice de 3^e densité.

Charles Baudelaire dans *Le Spleen de Paris (Petits Poèmes en prose - 1862)* écrivait :

“Mes chers frères, n'oubliez jamais, quand vous entendrez vanter le progrès des lumières, que la plus belle des ruses du Diable est de vous persuader qu'il n'existe pas !”

Ce qui sous-entend que quasiment toute la documentation qu'il est possible de trouver sur les multiples sites New Age, ne comporte que des informations corrompues, soigneusement calibrées et ajustées par nos géôliers de 4^e densité. Ceux-ci, désireux de renouveler leur contrat de prédation avec l'humanité, utilisent leurs propres “channels” et agents trop souvent crédules pour répandre leurs fausses “bonnes nouvelles”.

Il suffit de faire un tour sur certains blogs et sur les réseaux sociaux pour constater que les gens sont complètement perdus, noyés dans une profusion de croyances New Age, toutes plus saugrenues les unes que les autres, générant des confusions sans fin dans leur psyché. Il est même difficile d'admettre que ces individus ne se rendent pas compte des absurdités et inepties qu'ils font circuler sur ces réseaux.

Une bonne partie de l'humanité est effectivement appelée à passer en 4^e densité d'existence et une autre petite partie, en 6^e densité. Il est important de rappeler encore et encore que des races prédatrices peuplent effectivement la 4^e densité et œuvrent dans notre 3^e densité en manipulant nos psychés humaines.

Quel est l'enjeu de cette lutte de pouvoir ? Pourquoi tant d'énergie déployée pour empêcher l'ascension de l'humanité ?

Parce que quelque chose de terrible, de redoutable est sur le point de se produire pour le consortium de l'Ordre Mondial et la prédation qui trône en 4^e densité. Il s'agit de l'ascension planétaire d'une partie de l'humanité en 4^e densité, celle où justement trônent ces prédateurs transdimensionnels ! Et les signes le prouvent !

Le Pape à la tête des religions unifiées et bientôt les futurs présidents pour le Nouvel Ordre Mondial (N.O.M.), ne se préparent-ils pas pour la répétition générale d'un grand événement ? Et quel est cet événement ?

Ils auront l'honneur d'accueillir le “staff reptilien”, sous la forme d'Ashtar ou son semblable et l'ensemble de son commandement de pseudo-sauveurs galactiques. Ce sera, à ce moment-là, que le plus gros false flag de tous les temps sera joué à l'homme et auquel il devra faire face !

6. Le grand changement, article “Kathryn E. May fait la grève des canalisations !”, 31/10/2014.
<https://web.archive.org/web/20141108152139/http://changera.blogspot.fr/2014/10/kathryn-e-may-fait-la-greve-des.html>

Et afin de légitimer leur allégeance et conformément aux nouvelles tables de la loi des Georgia Guidestones, la délégation humaine du N.O.M. aura la tâche de leur remettre les 500 000 000 d'âmes déchues de la nouvelle humanité (représentée essentiellement par celles du New Age) dans l'espoir de régner sur le nouveau cycle humain de 3^e densité, aux côtés des grands seigneurs prédateurs.



Revenons succinctement sur le sujet de l'ascension de l'humanité. En observant tout ce tapage autour de celle-ci, il faut bien se rendre compte qu'il y a anguille sous roche. Il est donc logique de croire que si le sujet de l'ascension est si populaire, c'est qu'il s'agit de l'événement à venir le plus important que l'élite du N.O.M. essaye à tout prix d'empêcher. Pourquoi ferait-on tant d'efforts pour empêcher le processus d'ascension, si celui-ci ne contrecarrerait pas les plans des prédateurs de 4^e densité ?

Ce qui semble l'attester, c'est que la majeure partie du mouvement New Age est formée d'une armada de thérapeutes en tout genre, de gourous-programmeurs qui modèlent le terrain et préparent le public à assister au bouquet final : "l'atterrissage au milieu des îlots de lumière" de vaisseaux du consortium secret sous la fausse bannière d'une pseudo-fédération galactique.



Ces "channelers", gourous, guides spirituels, comme dans l'exemple que nous venons de prendre, sont ceux qui ravitaillent en croyances ces groupes New Age, répandant des dogmes et fausses vérités, dont dépend la conclusion du contrat de jouissance sur la future humanité.

Ils sont là maintenant, dans notre monde, organisant des "cirques" New Age, des séminaires New Age, des ateliers New Age et des méthodes ou techniques New Age d'Ascension, ou s'efforçant d'atteindre une douzaine d'objectifs occultes ou prétendus spirituels.⁷

Les apparences sont parfois trompeuses, pour ne pas dire la plupart du temps effroyablement trompeuses. **Seul celui qui regarde à travers les yeux de l'âme est capable de voir !**

Nous continuons encore à le répéter : le plan machiavélique de contrôle du monde par des entités prédatrices de 4^e densité progresse tel un cancer, sournoisement, insidieusement, sourdement, mais sûrement, derrière cet écran de fumée ! Ce parfait subterfuge est surmédiatisé et magistralement organisé par la prédation de 4^e densité⁸.

Si les acteurs humains de cette cabale sont en train de tomber les uns après les autres, c'est bien parce que quelqu'un a coupé les ficelles de ces marionnettes ! Osons alors nous poser la question :

7. Laura Knight-Jadczyk, *L'Histoire Secrète du Monde, tome 1: Un fil d'Ariane*, Éditions Pilule Rouge, 2006, p. 63.

8. Ananda Laurent, article "Les 7 bombes qui feront tomber la Cabale et leur Nouvel Ordre Mondial satanique", 05/12/2014. <https://lumièresurgaia.com/les-7-bombes-qui-feront-tomber-la-cabale-et-leur-nouvel-ordre-mondial-satanique/>

qui manie les ciseaux ? À quel surprenant dénouement devons-nous nous attendre lorsque cet écran de fumée sera dissipé ? Que se cache-t-il au-delà de cette gigantesque supercherie ? Les prédateurs de 4^e densité, d'une façon ou d'une autre, nous attendent-ils ?

Même si les apparences tendent à prouver le contraire, l'appât est posé. Au moment où ce plan se révélera à l'humanité dans toute sa splendeur, ce sera définitivement trop tard. **Le piège tendu par la prédation de 4^e densité se refermera sur l'Homme pour un nouveau cycle dans la matrice ! Pourtant, ce ne sera pas faute d'avoir été prévenu...**

Les délires sur le thème du retour des “bienfaiteurs de l'humanité” n'est qu'une vaste escroquerie dans laquelle se jetteront sans doute de nombreuses personnes désespérées. C'est l'objectif ! C'est un grand classique qui fonctionne à merveille et dont les faux dieux Anunnaki ou “anges” de Yahvé se sont servi par le passé⁹.

Il est donc impératif de continuer à chercher les véritables informations et développer notre discernement pour ne plus offrir notre énergie à l'utopie, aux mensonges ou à la désinformation.

Comme le souligne Anthère Michaël dans son dernier article du 21 décembre 2014 :

Le monde 3D va devenir un champ de bataille des forces de l'ombre, qui vont se battre avec la dernière énergie pour leur survie, avant leur extinction totale. Cette bataille des forces de l'Ombre contre la Lumière se passe avant tout à l'intérieur de chacun de nous, avant d'être projetée sous forme d'hologramme dans le monde extérieur¹⁰.

Nous rajoutons qu'il est primordial d'accomplir son “travail” de libération karmique, **jusque dans les plans transdimensionnels**, afin de ne pas projeter notre “passé” dans le nouveau monde que nous sommes en train de créer.

Et il est bien là tout le problème, nombreux sont ceux qui pensent que le passé est accompli et qu'il n'y a pas lieu de le réveiller. Ils n'ont simplement pas réalisé que ce passé recèle leur propre karma qui, lorsqu'il est refoulé, entrave le cheminement de l'âme dans leur vie d'aujourd'hui.

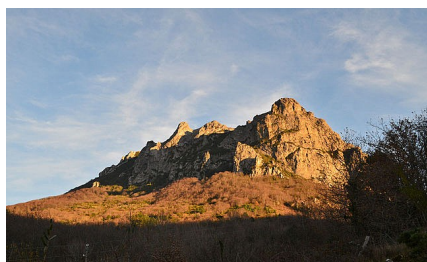

Sand et moi habitons cette belle région de l'Aude depuis respectivement trois ans et huit ans. Riche en vestiges qui ont traversé les âges, elle porte encore aujourd'hui les séquelles de l'histoire multidimensionnelle de l'humain.

Tout au long de nos dialogues, nous avons maintes et maintes fois mentionné que nous avons accès aux annales akashiques de cette région à travers nos propres mémoires. Nous avons de ce fait pu reconnaître la Haute Vallée de l'Aude comme étant l'un des berceaux de l'humanité Homo sapiens européenne. Celle-ci a été majoritairement conçue par les prédateurs Dracos, Gina'abul, Anunnaki et autres, embusqués

9. Entretien avec Anton Parks réalisé par Laurent Weingarten, article “L'Après-vie et les créateurs”, tiré du magazine *Les Grands Mystères des Sciences Sacrées*, n°25, février 2009, © 2009 *Les Grands Mystères des Sciences Sacrées* © 2009 Anton Parks.

<https://www.antonparks.net/la-vie-apres-la-mort>

10. Anthère Michaël, article “Le grand changement de conscience : le saut dans un monde quantique”, 22/12/2014.

<http://consciencequantique.com/2014/12/22/le-grand-changement-de-conscience-le-saut-dans-monde-quantique-2/>

aujourd'hui en 4^e densité. Et c'est en partie cette même humanité qui a étéensemencée du gène "Kiristos" par les prêtresses Kadistu.

Curieusement, depuis les années 2000, cette même vallée concentre la plus importante population New Age recensée en France. Cette communauté est composée de gens qui arrivent de toute l'Europe. Même si la plupart de ces personnes ont compris que leur immigration dans les Pyrénées les a rapatriés vers les lieux de leurs précédentes incarnations, peu ont réalisé la véritable raison de leur présence ici, près de ces montagnes.

C'est ainsi que parmi elles, beaucoup sont emmêlées dans des conflits administratifs, avec le voisinage, avec les proches... Nombreuses aussi sont sujettes à la dépression, à l'angoisse, ont séjourné en psychiatrie, d'autres se sont même suicidées ou sont décédées à la suite de maladies graves... Il n'y a pas de hasard ! Lorsque certains individus sont remis violemment en contact avec leurs schémas karmiques, cela peut parfois être très pénible à encaisser et à assumer. **Et évidemment, tant que le passé karmique transdimensionnel qui les lie à la région est balayé sous le tapis, il n'y a pas de guérison possible.**

Aujourd'hui, les prédateurs transdimensionnels du haut de leur 4^e densité, se délectent du mal d'amour et de la confusion qui sévit dans la collectivité de ces "frères et sœurs", trompés par les chimères de la fausse lumière. Ces personnes sont simplement manipulées et flattées par leur propre illusion. En conjuguant désespérément leurs efforts à coups de tam-tam ou de bâton de parole, ils continuent de poursuivre l'idée utopique d'un monde meilleur parsemé d'îlots de lumière, au lieu de prendre conscience de leurs comportements afin de pouvoir sauver leur âme.

Cette communauté refuse toujours d'admettre que la Nouvelle Terre – "le royaume des cieux" comme disait Yeshua – n'est pas de ce monde. Ils ne croient toujours pas à la possibilité imminente de l'extinction sous une forme ou une autre de l'humanité actuelle, comme cela s'est déjà produit à maintes reprises. Il est même possible de retrouver des preuves tangibles dans nos vallées audoises, puisqu'il existe encore des vestiges et des artefacts¹¹ "vibrants" d'anciennes civilisations humaines et humanoïdes, sous les couches d'humus forestier des environs.



11. Voir le lien d'une vidéo que nous avons réalisée sur les artefacts de la région sur : <https://bienvenussurlanouvelleterre.jimdo.com/nos-films/les-origines-multidimensionnelles-de-l-humain/>

À cause de ses croyances erronées et de son ignorance, cette population New Age attirée par cette vibration transdimensionnelle, reste inexorablement séquestrée dans la “matrice” de la région. Elle sert pour l’instant encore de garde-manger énergétique aux prédateurs de 4^e densité. Encore une fois, il n’y a pas de hasard...

La Nouvelle Terre naîtra dans les dimensions supérieures de conscience et de densité. La collectivité New Age y aura accès seulement lorsque tous les jeux karmiques de ce collectif seront décelés, résolus et surtout quand les pseudos-guides spirituels seront démasqués et évincés ! Malheureusement, parmi cette communauté, peu sont déjà capables de comprendre les enjeux du changement dimensionnel.

Maintenant commençons à évoquer progressivement le sujet du “Service de Soi” et du “Service d’Autrui”.

Le “Service de Soi” et le “Service d’Autrui” représentent deux modes de comportements totalement opposés, qui définissent le stade d’évolution d’un peuple galactique ou d’un individu appartenant à ce peuple.

Ce qui implique qu’au sein d’un même peuple galactique ou terrestre, il existe des individus à plus ou moins forte orientation soit de “Service de Soi”, soit de “Service d’Autrui”. Ceci est le cas par exemple parmi la population humaine.

Ce qui suppose aussi que lorsqu’une population, un groupe de personnes ou même un individu parvient à s’orienter vers un comportement majoritairement au “Service d’Autrui”, il sera alors préparé à accomplir le processus d’ascension dans les mondes physiques de conscience supérieure.

Avant de vouloir comprendre comment s’exprime le “Service de Soi” et le “Service d’Autrui” dans notre humanité, nous allons tout d’abord l’évoquer sur le plan multidimensionnel pour ensuite le définir et examiner ses conséquences au sein de la société humaine.

Afin d’illustrer comment des êtres provenant d’une densité supérieure peuvent se matérialiser dans notre quotidien pendant un court laps de temps (en apparence) et entrer en contact incognito avec nous, nous vous proposons une nouvelle fois deux récits issus de l’expérience personnelle de Jenaël. Peut-être certains parmi vous se rendront-ils compte, en comparant nos expériences avec les leurs, qu’ils ont déjà vécu des situations similaires.

La première histoire se passe pendant l’été 2007. *(Les prénoms originaux ont été remplacés par des prénoms d’emprunt.)*

Le fer à repasser

Avec Élise, ma compagne de l’époque, j’avais l’habitude de faire les courses au supermarché du coin. Un jour, j’aperçus deux jeunes filles faisant la manche à l’entrée. La plus grande avait l’air d’avoir à peu près 16 ans et la plus jeune, une dizaine d’années. Nous allions franchir la porte du magasin lorsque la plus grande nous interpella.

– S’il vous plaît, vous allez faire les courses ? nous lança-t-elle avec un accent étranger.

– Oui bien sûr mademoiselle, lui répondis-je, m’attendant à ce qu’elle me réclame une pièce.

Elle enchaîna :

– Auriez-vous la gentillesse de m’acheter un paquet de lessive ?

Surpris par cette curieuse requête, je lui répondis :

– Oui évidemment, nous pouvons le faire. Que désirez-vous comme genre de lessive ?

– Justement, je désirerais la lessive de la marque Etole. Elle est naturelle et hypoallergénique. Je ne peux utiliser que celle-là, car mon mari est allergique aux autres lessives.

“Elle paraît bien jeune pour être mariée !” pensai-je.

– Entendu, nous allons vous trouver ça, répondis-je en franchissant l’entrée.

– Connais-tu la marque Etole ? demandai-je à Élise. Elle non plus n’en avait jamais entendu parler.

Une fois au rayon lessive, nous avons fouillé tout l’étalage, impossible de trouver cette marque. Nous nous sommes même renseignés auprès de l’accueil du magasin, sans succès.

En sortant du supermarché, les deux mendiante vinrent à notre rencontre avec un large sourire.

– Désolés, nous n’avons pas trouvé la marque de lessive Etole, elle n’existe pas dans ce magasin, lançai-je aux deux jeunes filles.

– Je m’en doutais, ce n’est pas grave, rétorqua la plus grande, toujours avec le même sourire.

“Ça alors, elle s’en doutait ! Elle nous fait courir dans tout le magasin et maintenant, elle nous dit que cela n’est pas grave ! Elle est quand même gonflée celle-là !” me dis-je.

Élise entama alors la conversation avec ces deux curieuses personnes qui décidément, restaient très souriantes pour des mendiante.

– Nous venons régulièrement faire les courses dans ce magasin. Nous ne nous sommes pourtant jamais croisés ! D’où êtes-vous ?

– Nous habitons le quartier depuis quelques mois déjà, mais la vie est très dure, car nous n’avons pas d’argent. Mon mari a eu un accident de travail et restera en chaise roulante pendant quelques mois. Il ne peut donc plus travailler, répondit-elle avec un accent très prononcé provenant d’un pays de l’Est.

– Vous ne percevez aucune indemnité pour vivre ? la questionnai-je encore.

– Malheureusement non. Nous sommes des réfugiés bosniaques. Nous n’avons pas d’argent et le patron de mon mari avait mal rempli les papiers pour le travail, répondit-elle alors avec un français approximatif.

J'allais leur demander leur prénom, lorsque la plus petite ouvrit la bouche pour me devancer :

– Je m'appelle Luna et j'ai 11 ans et ma grande sœur s'appelle Stella, elle a 19 ans. (Il s'agit de leur véritable prénom.) Nous habitons ensemble et nous devons aider tonton pour descendre l'escalier.

– Ah bon, pourquoi dis-tu cela ? interrogeai-je alors Luna. Mais Stella prit la parole pour nous répondre.

– Nous habitons le troisième étage d'un petit immeuble sans ascenseur ; les sorties de mon mari dépendent du bon vouloir de nos voisins pour nous aider à lui faire descendre les escaliers.

“Ils ont l'air de s'être embarqués dans une sacrée galère !” pensai-je, tandis que je sentais mes yeux s'humidifier et ma gorge se nouer. J'eus brusquement une idée que je soumis à Stella.

– Auriez-vous besoin d'un fer à repasser ? Je ne me sers plus du mien, je peux vous l'apporter la prochaine fois que l'on se verra ?

– C'est une bonne idée ! répondit-elle en exprimant sa joie et en me souriant de plus belle. Je pourrai à nouveau repasser les pantalons de mon mari !

– Nous devons revenir dans le quartier demain en fin de matinée, si vous êtes devant le magasin je vous l'apporterai ! répondis-je tout heureux de pouvoir rendre service à ces deux jeunes filles, qui somme toute étaient très gentilles et souriantes malgré les souffrances qu'elles devaient endurer.

Nous nous sommes quittés en échangeant des bises et en nous laissant aller à de grandes accolades fraternelles.

– Au revoir et à demain ! lançai-je en me dirigeant vers notre voiture.

Le lendemain, Élise et moi étions présents au rendez-vous, mais Luna et Stella n'étaient pas là. Nous avons attendu pendant près de trois quarts d'heure, mais toujours personne. Nous sommes revenus les jours suivants, elles n'étaient toujours pas là. En demandant à l'accueil du magasin, personne ne les avait jamais remarquées. De plus, nous apprenions que la mendicité étant interdite à l'entrée du magasin, elles auraient forcément été repérées. Ces informations qui venaient de nous être transmises nous animèrent d'un curieux sentiment, nous en avons même des frissons. Interpellés par ces surprenantes circonstances, durant plusieurs jours de suite nous avons parcouru les supermarchés du quartier, sans pour autant retrouver les traces de Luna et Stella.

Deux mois plus tard, j'assistais pour la première fois à une séance de channeling, où une médium canalisait des êtres provenant d'autres dimensions. À la fin de la séance, elle se tourna vers moi et me dit : “Je dois vous délivrer un message monsieur ! Je n'en comprends

absolument pas le sens, mais je dois vous répéter une phrase. Peut-être aura-t-elle une signification pour vous ? La voici :

“Nous te remercions beaucoup pour ta générosité, mais là où nous sommes aujourd’hui, nous n’avons pas besoin de fer à repasser !”

Les bottines dans la neige

Cette autre histoire s’est passée en plein hiver. Élise, sa fille Laura et moi avions convenu de faire une sortie à la chapelle Saint-Michel, du côté de Saint-Jean-Saverne dans les Vosges du Nord. Ce site d’une altitude d’un peu plus de 400 mètres est accessible depuis une route forestière par un sentier en escalier, constitué de pierres et de rondins, qui serpente à travers la forêt. Il avait neigé plusieurs jours d’affilée et une croûte de glace s’était formée par-dessus les soixante centimètres de poudreuse qui recouvraient la forêt. L’accès à la chapelle était donc très périlleux et éprouvant. Heureusement, nous étions tous les trois bien équipés pour gravir les 500 mètres qui nous amenaient au sommet.

Une fois arrivés, nous ne vîmes âme qui vive. Évidemment, avec la quantité de neige au sol et le blizzard glacé qui soufflait, les randonneurs du dimanche n’étaient pas de sortie. Nous ne nous sommes donc pas éternisés et avons rapidement fait demi-tour par le même escalier qui nous y avait conduits. À peine quittions-nous le site, qu’au loin dans le blizzard et la neige, se découpait une silhouette noire. Nous fûmes tous les trois surpris par cette étrange vision. À une cinquantaine de mètres en contrebas, une femme apparemment très âgée, toute de sombre vêtue, était plantée dans la neige au milieu des sapins.

“J’hallucine ! Elle est complètement inconsciente cette mamie !” pensai-je, en nous rapprochant de la silhouette.

Effectivement, une dame âgée était fichée là, la neige jusqu’aux genoux, à quelques mètres de l’escalier. Elle était vêtue d’un long manteau en fourrure et d’un **bonnet** assorti. Une petite écharpe de soie entourait son cou, mais détails curieux, elle portait une paire de lunettes de soleil d’un style très moderne et coloré et des bottines de ville à talon que j’ai aperçues par après.

– Ça alors, je ne m’attendais pas à voir quelqu’un ici aujourd’hui ! lui lançai-je en parvenant à sa hauteur. Mais comment êtes-vous arrivée jusqu’ici ? Vous n’êtes pas habillée pour randonner dans la montagne ! N’avez-vous pas froid, si peu couverte ? Et comment faites-vous pour marcher dans cette neige avec vos petites bottines à fin talon ?

– Oh, j’ai l’habitude des randonnées en montagne ! Ne vous en faites pas pour moi, me répondit-elle.

– Voulez-vous que je vous prête un bâton pour redescendre par l’escalier ? lui demandai-je alors.

– Non non, ça ira très bien comme ça. Je ferai doucement pour redescendre, me rétorqua-t-elle aussitôt.

Une petite voix en moi me disait : “Il y a un truc qui cloche. Quelque chose n’est pas logique dans cette situation.” Cependant, j’étais incapable encore de le voir.

– Si vous préférez, je peux vous proposer mon bras ? Nous allons également redescendre doucement, lui proposai-je encore une fois, remarquant ses petits pas hésitants.

– Ah comme cela je veux bien ! répondit-elle, tandis que je commençais à percevoir son petit jeu. Elle s’accrocha alors à mon bras gauche sans se faire prier.

– Quand même, ne trouvez-vous pas que descendre doucement et accompagnée, est beaucoup plus rassurant pour vous dans cette neige ? lui rétorquai-je.

Nous voilà tous trois arrimés les uns aux autres, descendant prudemment les marches glissantes de ce sentier forestier. Élise accrochée à mon bras droit, préoccupée et angoissée par sa fille trop jeune pour s’éloigner toute seule dans la neige, s’époumonait à vouloir la faire revenir auprès de nous.

– Vous savez, à 8 ans, les enfants sont déjà autonomes. Si vous avez vraiment confiance en elle, il ne lui arrivera rien, lança la petite mamie à ma compagne d’un ton rassurant presque autoritaire.

“Ça alors ! Ce sont les mêmes mots que je répète à Élise lorsque sa fille parfois s’éloigne un peu trop d’elle”, pensai-je.

Je venais de repérer les traces de pas qu’Élise, Laura et moi avions laissées une heure auparavant, lorsque la mamie m’interpella pour me raconter sa petite histoire.

– J’ai l’impression que vous doutez de moi ! J’ai l’habitude de marcher dans la neige et à 88 ans, j’entreprends encore des randonnées dans la montagne. Seule, il ne m’est jamais rien arrivé. L’unique accident que j’ai eu à déplorer dans ma vie de marcheuse est survenu il y a un an, avec un groupe de randonneurs. Je me suis fracturée la cheville au niveau de la malléole externe. D’ailleurs, je dois me faire enlever les plaques en titane demain matin.

Une nouvelle fois, j’avais la nette impression que quelque chose ne tournait pas rond dans son histoire. En l’observant du coin de l’œil, je venais de me rendre compte que son visage caché derrière ses lunettes de soleil ultra-modernes, ne laissait apparaître aucune ride. Elle me paraissait très jeune pour son âge. Toutefois, puisqu’elle venait de me le dire, je remarquai qu’elle boitillait légèrement, ce qui détourna ma suspicion à son égard.

– Dans quel hôpital allez-vous vous faire enlever les plaques ? lui demandai-je alors de plus en plus curieux du mystère qui l’entourait.

– J’ai rendez-vous demain à l’hôpital de Strasbourg au bloc opératoire 2 du service d’orthopédie.

– Ça alors ! J’étais instrumentiste dans les blocs opératoires durant 20 ans et j’ai travaillé dans ce bloc pendant plus de 5 ans ! m’écriai-je.

Elle poursuivit sans broncher :

– Ils m’ont opéré avec du matériel “AA”, c’est du bon matériel !

– Comment connaissez-vous la marque du matériel qu’ils vous ont implanté ? lui demandai-je, interloqué qu’elle soit en possession de toutes ces informations et curieux d’en connaître un peu plus sur elle.

– Le chirurgien me l’a clairement expliqué, me rétorqua-t-elle, fière de se rappeler tous ces détails. Vous le connaissez peut-être, il s’appelle Pierre Vincent ? renchérit-elle.

– Oui, je le connais, j’ai travaillé longtemps avec lui. Nous opérions souvent des fractures de nez ensemble, lui répliquai-je.

Nous arrivions bientôt en vue de la route qui longeait le cimetière du village. J’essayais discrètement de voir une nouvelle fois son visage, mais il était bien dissimulé sous son bonnet en fourrure, son écharpe et ses lunettes de soleil d’un rouge psychédélique qui changeaient de couleur avec la lumière.

– Voulez-vous que nous vous raccompagnions à votre domicile ? D’ailleurs où habitez-vous ? lui demandai-je.

– La première maison en face du cimetière, mais je ne veux pas que vous me raccompagniez, je rentrerai toute seule. Vous en avez assez fait pour aujourd’hui, me répondit-elle d’un ton résolu.

Élise, Laura et moi avons donc salué cette charmante mamie, puis nous sommes dirigés vers notre voiture garée une vingtaine de mètres en amont du cimetière. Le temps de nous dévêtir de nos encombrants parkas, de monter à bord de la voiture et de faire demi-tour, deux autres véhicules nous avaient dépassés prudemment. Nous étions donc en troisième position dans la file. En arrivant à hauteur du mur du cimetière, je vis au loin “notre mamie” qui marchait non pas en direction de son domicile comme elle nous l’avait assuré, mais se dirigeait à nouveau toute seule dans la neige, vers le village.

“Quelle coquine ! Je savais bien qu’il y avait quelque chose qui clochait ! Elle nous a menés en bateau !” m’exclamai-je à Élise.

L’une après l’autre, les deux voitures qui nous précédaient venaient de la doubler. Lorsque nous allions parvenir à sa hauteur, elle nous fit un petit signe de la main sans même se retourner !

“Ça alors ! Comment a-t-elle pu deviner que c’était notre voiture qui allait passer à ce moment-là ? Elle a les yeux derrière la tête ou quoi ?!” m’écriai-je.

Alors qu’elle marchait très lentement le long du cimetière, j’essayais de la repérer dans mon rétroviseur. Mais à ma grande surprise, elle n’y apparaissait pas ! Médusé, j’en oubliai le

verglas et pilai sec pour me retourner afin de vérifier de visu. Nous étions tous les trois complètement sidérés, ahuris ! Elle avait disparu, volatilisée, à moins que d'un seul bond, elle ait pu sauter les deux mètres de hauteur du mur du cimetière !?

À cet instant, je fus saisi par d'importants frissons. Subitement, le voile tomba ! Je retrouvai la raison et compris que nous venions de vivre une situation étrange et énigmatique. Cette mamie n'avait rien d'humain ! Très vite, je repérai les anomalies dans l'histoire de notre rencontre et perçus la totale incohérence de ses propos, que mon esprit complètement brouillé ne pouvait saisir lorsqu'elle était accrochée à mon bras.

Récapitulation :

- Elle était plantée dans la neige immaculée. Aucune trace de pas n'était visible autour d'elle, comme si elle avait été déposée par hélicoptère. À la chapelle et en redescendant le sentier, seules nos traces de pas, à savoir celles d'Elise, Laura et les miennes étaient visibles dans la neige.

- Chaque fois que je commençais à remarquer l'étrangeté de la situation, elle me détournait de mes réflexions en changeant de conversation ou en attirant mon attention ailleurs.

- Comment connaissait-elle l'âge exact de Laura qui faisait beaucoup plus grande que ses 8 ans ?

- Pourquoi me baratinait-elle avec ses histoires d'opération de la cheville et de plaques ?

- Pierre Vincent était un chirurgien avec lequel j'avais travaillé. Il exerçait en maxillo-faciale, mais certainement pas en orthopédie !

- La marque AA ne fabriquait que du matériel en acier chromé, non en titane.

- De plus, elle prétendait avoir été opérée avec une plaque en titane, ce qui vu son âge serait logique. Justement ce genre de plaque inerte pour l'organisme, une fois implantée reste définitivement en place sur la fracture pour éviter l'ablation. Ce matériel est donc spécialement conçu pour ne plus être retiré afin d'éviter une deuxième opération et une nouvelle anesthésie. Elle n'avait donc aucune raison de se faire réopérer !

- Et logiquement, si elle se faisait opérer le lendemain en orthopédie, elle aurait dû être admise la veille pour respecter le jeûne avant l'opération !

“Comment pouvait-elle être renseignée à ce point et jongler avec les contradictions au point de me faire perdre la tête ? C'était peut-être tout simplement le but !” en déduisis-je.

Lors de cette rencontre, mon esprit avait été déconnecté à plusieurs reprises de la réalité et de la logique. Elise et Laura, bien qu'elles aient été témoins tout comme moi de cette aventure, n'avaient pas eu conscience des incohérences de la situation. Que s'était-il réellement passé à ce moment-là ?

“Ils en sont donc capables n'importe où, à n'importe quel moment, sans que personne ne s'en rende compte”, me dis-je... Je venais sûrement de vivre une sorte d'abduction

psychique ou d'être propulsé dans une réalité parallèle et cela, au nez et à la barbe de mes proches. Mon esprit avait véritablement été brouillé par une suite de pensées et d'images psychiques, que nous avait envoyées cette mamie et qui avaient complètement annihilé nos capacités de raisonnement logique.

En réécrivant mon histoire pour l'intégrer au dialogue présent, je me suis rendu compte que contrairement à d'autres gens ou d'autres auteurs qui ont eu des contacts "physiques" avec des êtres venus d'ailleurs, jamais lors de mes rencontres avec eux, ils ne m'ont délivré d'enseignement. Ils ont plutôt brouillé ma raison pour croiser ma route incognito.

J'ai alors questionné l'Ange au sujet de mes mystérieuses expériences :

Peux-tu me donner de plus amples informations concernant ces rencontres ? Qui étaient réellement ces êtres ?

Les choses ne sont pas toujours ce que l'on pense d'elles ! Comme je vous le dis souvent, il est très facile de leurrer un individu d'une conscience de 3^e densité. Dans tes histoires personnelles, les personnages à qui tu as eu affaire n'étaient pas tout à fait des êtres humains comme tu aurais pu le croire. En réalité, ils n'étaient que des copies, à savoir des entités biologiques provisoires investies d'une intelligence de 6^e densité au "Service d'Autrui".

Ces trois êtres qui ont habité provisoirement ces duplicatas de corps humains, sont des guides de ta famille d'âmes que tu connais déjà sur d'autres lignes temporelles. Durant un court moment, ils ont densifié leur corps éthérique pour pouvoir te rencontrer. Mais à ce moment-là, ils n'avaient pas le droit de te transmettre quoi que ce soit, ni te dire qui ils étaient. Tu comprendras pourquoi dans quelques instants.

L'une d'elle (la grand-mère) était ton amie d'enfance qui, après son décès, a séjourné quelque temps dans l'astral et la 5^e densité, puis a rejoint le corpus "Service d'Autrui" en 6^e densité. N'as-tu donc pas reconnu ses lunettes ?

Durant ses phases de coma en soins palliatifs, elle avait tout le loisir de réaliser de multiples sorties hors du corps et de t'observer pendant que tu travaillais dans le bloc opératoire. Elle avait par conséquent toutes les informations pratiques pour te jouer son petit tour !

(Après que l'Ange m'ait délivré ces informations, je me suis littéralement effondré en larmes car effectivement, j'avais oublié que cette amie portait parfois ce genre de lunettes lorsqu'elle était jeune.)

Dans le dialogue n°34¹², l'Ange nous a parlé des êtres provenant de 6^e densité qui sont capables de créer des mondes, tandis que d'autres appartenant à la lignée prédatrice de 4^e densité en sont incapables. Certains parmi eux sont même plutôt enclins à les détruire. La "Source" a donc "engendré" des êtres capables de créer des univers, les planificateurs de vie et d'autres capables de les détruire, les prédateurs.

12. Voir dialogue n°34, pages ?? à ?? de cet ouvrage.

Depuis que nous avons prévu de développer le sujet des peuples prédateurs et planificateurs de 4^e densité, certains lecteurs de notre site nous ont orienté vers de nouvelles pistes d'investigations. Nous avons ainsi pu recouper nos informations avec celles d'autres "enquêteurs" au service du "grand mystère de la création".

Il est donc temps de nous interroger et d'oser sérieusement explorer la nature véritable de ces entités postées dans les dimensions supérieures !

Par convention, pour la suite de nos écrits, nous utiliserons les abréviations suivantes :

- SDS : Service de Soi, pour les lignées prédatrices
- SDA : Service d'Autrui, pour les lignées rédemptrices ou planificatrices.

En utilisant les abréviations "SDS" et "SDA", les lecteurs pourront sûrement s'y retrouver et faire des recoupements entre nos dialogues et l'œuvre de Laura Knight-Jadczyk (*à ne pas confondre avec Judy Zebra Knight qui canalise Ramtha, une entité qui serait apparue dans sa cuisine*).

Cette auteure, à travers la qualité de ses recherches et ses transmissions cassiopéennes¹³, se démarque très nettement de la tendance "endormissement hypnotique du New Age", d'autant plus qu'elle est épaulée par son mari Arkadiusz Jadczyk, mathématicien en physique quantique.



Nous reconnaissons en cette auteure¹⁴ une véritable chercheuse de vérité de la lignée "SDA" et nous nous autorisons ici à saluer son œuvre et son impressionnant travail. **Tout en faisant preuve de discernement**, nous

invitons les lecteurs en réelle quête de Connaissance à y plonger sans modération, afin de pouvoir faire des recoupements avec les recherches d'autres auteurs.

Jusqu'ici dans nos dialogues, nous avons comme Laura Knight-Jadczyk toujours parlé de deux groupes galactiques qui d'une façon ou d'une autre influencent notre humanité. Nous les désignons comme les lignées rédemptrices ou planificatrices, bien distinctes des lignées prédatrices. Celles-ci sont désignées dans l'œuvre de Laura Knight-Jadczyk par les lignées d'âmes au "Service de Soi - SDS" et au "Service d'Autrui - SDA".

Quant à lui, Anton Parks les décrit comme étant les deux lignées humaines principales remaniées, soit par les Kingu, soit par les Kadistu. Il nous semble donc utile d'appuyer que ces deux lignées existent au sein de l'humanité actuelle, et que leur génétique est dissimulée dans le génome humain

13. Laura Knight-Jadczyk, article "L'Onde, Chapitre I : Portés par l'Onde", traduit par Micheline Deschreider.
http://quantumfuture.net/fr/wave1_fr.htm

Laura Knight-Jadczyk, *L'Onde, tome I*, Les Éditions Pilule Rouge, 2012.
<https://www.pilulerouge.com/fr/produit/londe-tome-un-deuxieme-edition/>

14. Ci-joint un article édifiant de Richard M. Dolan à son sujet : SOTT, article "Revue de livre : Ces mondes qui nous gouvernent – la réalité hyperdimensionnelle, les densités et le processus des enlèvements extraterrestres", 10/09/2008.
<https://web.archive.org/web/20160326062245/http://www.futurquantique.org/2008/09/14/revue-de-livre-ces-mondes-qui-nous-gouvernent-la-realite-hyperdimensionnelle-les-densites-et-le-processus-des-enlevements-extraterrestres/>

depuis sa genèse. **Par conséquent, il existe effectivement toujours aujourd’hui deux lignées Homo sapiens.**

La première, élaborée par les Kingu, représente les Adams (Homo sapiens) qui possèdent encore de nos jours dans leur ADN, le plus important capital génétique d’orientation au “Service de Soi - SDS”. Depuis des temps immémoriaux, cette descendance est administrée depuis la 4^e densité, celle où trônent les “Dieux” An (autrement dit Yahvé/Jéhovah) et Enlil, flanqués de leurs sbires Anunnaki. Ils gouvernent notre monde de 3^e densité au travers du “corpus occulte” qui chapeaute les différents groupes de marionnettes de la cabale Illuminati. Le “corpus occulte” est donc la fameuse main qui manie les ciseaux !

L’autre lignée humaine remaniée par les Kadistu, à qui a été implanté le “Kiristos”, a produit les Kiristi ou “fils/filles ardents de la vie”. Cette lignée correspond aujourd’hui aux individus qui possèdent le potentiel “Service d’Autrui - SDA” le plus élevé.

Cette deuxième lignée correspond de nos jours aux descendants de la lignée d’Enki qui est un créateur de 6^e densité. Étant en train de réactiver leur gène “Kiristos”, les descendants d’Enki œuvrent en collaboration avec les planificateurs de 6^e densité au sein de l’humanité pour sa rédemption. Ils représentent les “indomptables évadés de la matrice” pointés du doigt comme étant les vilains petits canards par ceux justement, qui n’ont pas encore réalisé qu’ils y sont toujours confortablement assoupis.

Un témoignage de J.-G. Vésone, illustre magnifiquement la réalité terrestre de ces deux lignées : “Comment retrouver sa “mission” et sortir de l’amnésie¹⁵ ?”

Depuis la genèse de ces deux lignées et à quelques exceptions près (comme les lignées royales de sang bleu des Illuminati) **le capital génétique de ces deux lignées s’est intimement mélangé au fil des réincarnations.** Ce qui a pour résultat qu’en cette “fin des temps”, même les descendants “Adam” de la lignée des Kingu “SDS”, possèdent quasiment le même potentiel que les “SDA” pour réaliser leur éveil et choisir la voie de l’ascension vers un plan de conscience plus élevé.

Frédérique Ahond a d’ailleurs écrit un article à ce sujet : “Pourquoi je ne fête pas le Nouvel An¹⁶”

Avant de poursuivre les questions à l’Ange, précisons ceci :

Il est essentiel pour le lecteur de comprendre que le chemin d’évolution vers la 4^e densité, comporte justement ces deux axes : “SDS” ou “SDA”, mais le cheminement vers la 5^e puis 6^e densité n’est plus qu’un cheminement spécifiquement orienté vers le “Service d’Autrui - SDA”.

“SDS” ou “SDA” définit précisément le chemin d’évolution que chacun de nous, en tant qu’esprit incarné dans un corps humain, doit dès à présent choisir, afin que son âme puisse l’éprouver dans son cycle d’évolution à venir. Car l’âme est l’entité électromagnétique qui construit les programmes

15. Voir lien sur : <https://bienvenussurlanouvelleterre.jimdo.com/r/%C3%A9sonances/les-mails-de-j-g-v-%C3%A9sone/comment-retrouver-sa-mission-et/>

16. Voir lien sur : <https://bienvenussurlanouvelleterre.jimdofree.com/témoignages-résonances/les-partages-de-frédérique-ahond/pourquoi-je-ne-fête-pas-le-nouvel-an/>

d'incarnation au travers des expériences de nos vies passées, présentes et futures, selon les choix de l'individu.

Il s'agit donc de bien comprendre l'enjeu de cette transition et des multiples embûches qui se présentent encore à nous dans les derniers soubresauts de notre actuelle matrice de 3^e densité, afin de pouvoir **choisir l'un des deux chemins** :

“Service de Soi - SDS” ou “Service d'Autrui - SDA”.

Soulignons que ces deux chemins “SDS” et “SDA” représentent les deux polarités opposées, que nous situerons sur une échelle de 0 à 100 aux deux extrêmes. Entre ces deux extrêmes se définissent toutes les possibilités de cheminement de l'âme, en fonction du choix de l'individu et de sa capacité à dépasser les leçons de vie que lui propose son Soi supérieur.

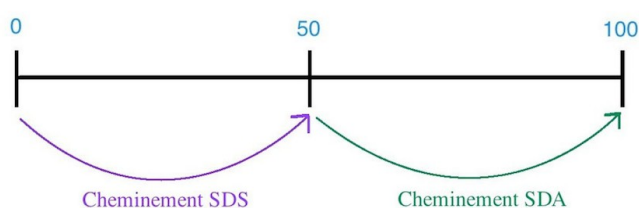

L'humanité, globalement, se situe sur cette échelle très proche du centre et de l'équilibre (c'est-à-dire vers les 48 - 49 %), mais de par son processus karmique transdimensionnel non encore résolu, elle est toujours sous l'influence de ses programmes de “Service de Soi - SDS”.

Il existe dans cette tranche (de 0 à 49 %) des individus et entités “SDS” (lignée Kingu) qui œuvrent de toute leur force, afin que l'humanité ne puisse pas parvenir au-delà des 50 % et reste ainsi dans le “Service de Soi - SDS”. Tandis que d'autres individus et entités au “Service d'autrui - SDA” (lignée Kadistu située dans la tranche de 50 à 100 %) accompagnent les personnes qui dans leur cœur s'orientent vers le “Service d'Autrui - SDA”.

Question à l'Ange :

Pourquoi la plupart des individus qui prétendent avoir été approchés physiquement par des êtres venus d'ailleurs, ont-ils eu la chance d'être “conscients” de ce qui se passe au moment de leur contact, alors que pour moi (Jenaël), ils ont utilisé leur capacité psychique pour brouiller ma raison ?

Il y a effectivement une raison très importante à cela. Il est nécessaire de rester vigilant dès qu'un individu parle d'un contact physique avec des êtres ou autres entités venus d'ailleurs.

Contrairement aux êtres du “Service de Soi - SDS” qui n'ont cure des lois universelles, **les êtres du “Service d'Autrui - SDA”, lorsqu'ils prennent contact pour une raison ou une autre avec un individu situé en 3^e densité, N'INTERFÈRENT JAMAIS AVEC LE LIBRE ARBITRE DU CONTACTÉ.**

CECI EST UNE RÈGLE IMMuable IMPLIQUANT TOUTES LES ENTITÉS “SDA” PROVENANT DES MONDES LIBRES.

Les êtres au “Service de Soi - SDS”, eux, se présentent généralement ouvertement au contacté pour que celui-ci par exemple puisse se persuader d’avoir été choisi comme enseignant spirituel ou “messenger galactique”.

De plus, si des entités se présentent à un individu sous forme d’êtres de lumière, c’est que celui-ci est “branché êtres de lumière”. Si Jésus ou la Vierge Marie fait son apparition dans le salon de quelqu’un, c’est que celui-ci croit au mythe “Jésus-Marie-Joseph”. De cette façon-là, en utilisant des leurres archétypaux, ces entités au “Service de Soi - SDS” s’accordent toute latitude de biaiser les lois galactiques qui stipulent la non-ingérence dans l’évolution humaine.

Il arrive aussi que, pour faire plus réaliste, certains contactés “SDS” ont parfois même le privilège de taper la cassettes autour d’un café avec des entités qui leur révèlent leur nom. Dans ce genre de cas, les entités au “Service de Soi - SDS” ont complètement outrepassé la loi de non-ingérence dans le libre arbitre de l’individu.

Les entités au “Service de Soi - SDS”, c’est-à-dire les prédateurs de 4^e densité, n’ont normalement pas le droit de contacter un humain au “Service d’Autrui - SDA” de 3^e densité. Par contre, ils sont tout à fait autorisés à contacter des humains au “Service de Soi - SDS” – à l’exemple des prédateurs du gouvernement ou des gourous-enseignants New Age –, puisque appartenant à la même lignée qu’eux, ils n’enfreignent pas les lois cosmiques. Ils respectent plus ou moins ainsi les contrats d’âme qui les lient avec leurs descendants humains de la lignée “SDS”.

(Lors de la correction de ce dialogue, nous avons encore eu accès à de nouvelles informations qui expliquent comment les entités “SDS” et “SDA” évoluent dans la matière et l’antimatière déterminant le présent - passé - futur. Avec ses explications, l’Ange nous a démontré de façon irréfutable que tout contact physique avec un vaisseau de matière, provient systématiquement d’un contact de type “SDS”. Afin de ne pas alourdir ce dialogue, nous en reparlerons prochainement.)

Question à l’Ange :

Pourquoi les entités au “Service de Soi - SDS” ne respectent-elles pas les lois galactiques de non-ingérence dans l’évolution des espèces ? Comment peuvent-elles évoluer sur d’autres plans de conscience ?

Souvenez-vous que les plans d’existence de 4^e densité englobent les deux sortes de consciences : prédatrices et rédemptrices. C’est-à-dire que les lignées prédatrices “SDS” et les planificateurs “SDA”, dans l’ensemble se côtoient et se tolèrent. Toutefois, des guerres ont aussi lieu dans leur 4^e densité.

Les entités au “Service de Soi – SDS”, étant coupées de la reliance avec le Soi supérieur universel, n’ont pas réellement conscience du rôle des densités supérieures, tout comme la plupart des humains. De par leur fonction prédatrice, elles ne peuvent donc pas passer directement au “Service

d'Autrui - SDA" de 6^e densité. (*Anton Parks le précise également en affirmant que les prédateurs Dracos, Gina'abul, Gris... sont cantonnés à la 4^e densité d'existence*).

Ces entités n'ont alors qu'une connaissance limitée aux mondes de 4^e densité. Du fait de leur fonctionnement de prédateur vis-à-vis des densités inférieures (1^{re}, 2^e et 3^e densités) et de celles de l'astral, elles ne peuvent que s'imaginer siéger au sommet de l'Évolution. Néanmoins, quelques-unes parmi elles se sont rendu compte que certains peuples galactiques sont capables d'émotions, ainsi que de la capacité de créer leur monde. Et tout comme nombre d'humains, elles ont perçu l'imminence d'une fin de cycle et d'une possibilité de rédemption pour leur propre évolution.

De ce fait, leur Soi supérieur "SDS", désireux d'entamer un nouveau cycle d'évolution afin de faire l'expérience de la création, provoque, tout comme chez l'humain, une étincelle d'éveil de conscience. **Pour passer en orientation "SDA", ces êtres de nature prédatrice n'ont alors qu'un seul itinéraire possible : celui de passer par un cycle humain de 3^e densité.**

À partir du moment où le Soi supérieur d'une entité prédatrice "SDS" (reptilienne, ou autres) aspire à passer au "Service d'Autrui - SDA" **afin de devenir créateur, son âme doit d'abord traverser un cycle complet d'incarnations humaines pour apprendre à développer tous les aspects de l'émotionnel humain (bourreau-victime-sauveur)**¹⁷, puisque vous savez déjà que c'est l'émotionnel qui permet de mettre l'énergie créatrice en mouvement.

Par conséquent, en vertu de la règle de **cause à effet**, l'âme de ce prédateur, lorsqu'elle commence son processus karmique en 3^e densité, va être amenée à expérimenter les **effets** de sa propre prédation, issue des mémoires-programmes de 4^e densité. **C'est ce que nous appelons le "karma transdimensionnel"**.

L'âme "originelle" d'un prédateur de 4^e densité va donc débiter son cycle d'incarnations humaines, par le comportement type du prédateur "SDS" et devra apprendre tout au long de ses expériences de vie et réincarnations, à tendre vers un comportement "SDA".

Lorsque cette âme s'incarne dans un cycle humain, elle va débiter généralement tout au bas de l'échelle, en générant un nouvel embryon d'âme. Dans la littérature ésotérique, ce genre d'âme embryonnaire en provenance des mondes de prédation de 4^e densité, est communément qualifié de "portail organique", "entité sans âme ou sans humanité". Les humains qui possèdent un tel embryon d'âme sont en effet encore complètement tournés vers le "Service de Soi - SDS".

Ces embryons d'âmes, souvent d'origines reptiliennes entament alors leurs expérimentations en 3^e densité, en générant au travers de leur humanité des comportements extrêmes du type satanistes, criminels, pervers, pédophiles, narcissiques, tortionnaires, dominateurs, psychopathes, mégalomanes... Cependant, beaucoup de ces individus resteront bloqués à ce niveau de conscience et cesseront d'évoluer. C'est par exemple le cas de certains portails organiques¹⁸ ou certains psychopathes incurables.

17. Voir dialogues n°23.1 et n°23.2, pages 465 à 493 du tome 1, ou sur :

<https://bienvenussurlanouvelleterre.jimdofree.com/2013-dialogue-23-1/>

<https://bienvenussurlanouvelleterre.jimdofree.com/2013-dialogue-23-2/>

18. Pour vous donner une idée de ce que représente un portail organique à ce niveau de développement humain, le film "Balade entre les tombes" illustre bien ce genre de comportement.



Pour vous donner une idée de ce que représente un portail organique à ce niveau de développement humain, le film “Balade entre les tombes” illustre bien ce genre de comportement.

En débutant un cursus humain, ces âmes commenceront souvent par s’incarner dans des rôles de chefs hiérarchiques, de maîtres, de magistrats, de présidents, de contrôleurs, de responsables (peu importe le domaine dans lequel elles exercent), mais elles vont être de caractère très orgueilleux, égoïste, arrogant... Ce sont des êtres dénués de toute compassion. Puis, au fil des réincarnations humaines, ces âmes commenceront à délayer leur karma dans ce genre de rôle. C’est pour cette raison, qu’il est possible de rencontrer également des personnes à hautes responsabilités (directeurs, chefs, magistrats...) d’un caractère aimable, à l’écoute de leur personnel. Ce sont alors des personnes qui auront amorcé leur cheminement vers la possibilité d’un comportement “SDA”.

Étant donné que l’humain a hérité du patrimoine génétique reptilien, il possède intrinsèquement un comportement “SDS”, lié au cerveau reptilien toujours détenteur de programmes hérités de la 4^e densité de prédation¹⁹.

Progressivement, lors de son évolution au travers de son extension humaine, cette âme “SDS” va se créer du karma humain, par lequel elle va petit à petit pouvoir se libérer de son karma transdimensionnel de prédateur. Ces mémoires-programmes de prédation provenant de la 4^e densité, vont alors s’exprimer au travers du cerveau reptilien de l’homme, par la résistance de l’ego, générant les fameuses blessures de l’âme : rejet, abandon, humiliation, trahison et injustice.

Celles-ci sont dues à la chute de l’âme dans les mondes de 3^e densité et induisent en réponse, un comportement inéluctablement “SDS”, sous la forme du besoin de reconnaissance. C’est-à-dire le besoin inconscient d’être reconnu par son entourage dans son cheminement vers le “Service d’Autrui”.

Ce genre d’individus va alors essayer de s’orienter vers des actions de plus ou moins grande envergure. Durant plusieurs incarnations, ils essayeront généralement d’échafauder de grands projets, avec toujours en arrière-plan **des intérêts pécuniaires ou des prises de pouvoir, souvent habilement déguisés en projets d’intérêts humanitaires ou communautaires.** (Voir par exemple le film “Arbitrage”).

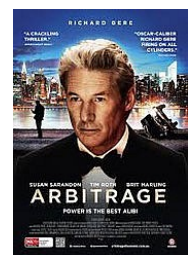

Puisqu’ils ne pensent qu’à eux, le bien-être d’autrui les indiffère. Ils sont sans scrupules, manipulent allègrement leurs semblables et ne possèdent pas encore la conscience assez développée pour se comporter autrement, c’est-à-dire comme de “véritables humains”.

Certains individus à forte motivation “SDS” vont aussi par exemple endosser des rôles de chefs religieux, de gourous, d’enseignants spirituels, dans l’unique but de continuer à servir le corpus

19. Voir dialogue n°29, pages 590 à 607 du tome 1, ou sur : <https://bienvenussurlanouvelleterre.jimdo.com/2014-dialogue-29/>

“SDS”. C’est-à-dire que ce sont des êtres qui cherchent la reconnaissance, mais cette fois-ci encore auprès de leurs semblables. D’ailleurs, certains parmi ces “SDS” prédateurs possèdent même des talents qui ne sont autres que des sortes de “pouvoirs magiques”, hérités de leur “opérateur/contrôleur” de 4^e densité. Leur insolence masquée, en élevant leurs “pouvoirs magiques” au service d’une cause, les autorisent parfois même à se revendiquer bienfaiteurs de l’humanité.

C’est parce que ces gourous ou enseignants “SDS” sont les commissionnaires idéaux entre le consortium de l’ombre et les adeptes du New Age, qu’il est indispensable de souligner les agissements cupides et intéressés de certains de ces gourous-thérapeutes pas très honorables.

Cependant, la grande majorité des thérapeutes, parce qu’ils sont tout bonnement encore novices sur le cheminement “SDA”, se laissent encore rattraper par des comportements au “Service de Soi - SDS” en vendant et monnayant leurs thérapies.

N’ayant pas encore fini de démêler leur trame karmique transdimensionnelle inconsciente et malgré leurs bonnes intentions, ils utilisent leur pratique de façon intéressée afin de répondre à leur propre besoin de guérir de la peur du manque, de l’appétence pour la reconnaissance, du besoin de valorisation, de la prise de pouvoir sur l’autre, du sentiment de supériorité, etc. Tout simplement parce qu’ils ne sont pas encore véritablement connectés à leur tout nouveau Soi supérieur “SDA” de 6^e densité.

Il est donc assez aisé de reconnaître les thérapeutes au “Service de Soi” et de les différencier des thérapeutes cheminant véritablement vers le “Service d’Autrui”. Cela simplement en observant leur manière de se faire rémunérer. Proposent-ils des tarifs fixes et affichés ou proposent-ils la liberté tarifaire à leurs clients au risque de ne pas être payés ?

Au fur et à mesure des prises de conscience de son hôte humain, l’âme “SDS” sur un cheminement “SDA” va être amenée à jouer un rôle de victime. L’individu sera alors confronté très douloureusement à toutes sortes de problématiques renvoyées par ses proches (par exemple des problèmes de rejet, de mécontentement dans le couple ou au travail, ainsi que toutes sortes de conflits avec son “environnement extérieur”).

Ensuite, approchant de l’aboutissement karmique de ses incarnations de “Service de Soi - SDS”, il endossera alors un rôle de sauveur-rédempteur à travers une vocation à l’image de celle de pompier, médecin, infirmier et autres corps soignants, puis finalement de thérapeute bénévole et gratuit. Même si en agissant de la sorte il reste encore au “Service de Soi”, son comportement s’oriente résolument vers un “Service d’Autrui - SDA”

Ce n’est qu’après avoir expérimenté et conscientisé absolument tous ses schémas et comportements liés au karma transdimensionnel, que l’âme peut accéder à des mondes de conscience supérieure.

L'incarnation humaine représente donc véritablement un tremplin transdimensionnel pour les entités galactiques, appelées à évoluer et à changer de plan de conscience, et de ce fait de plan de densité.

POSSIBILITÉS D'ÉVOLUTION DE L'ÂME HUMAINE APRÈS LA TRANSITION

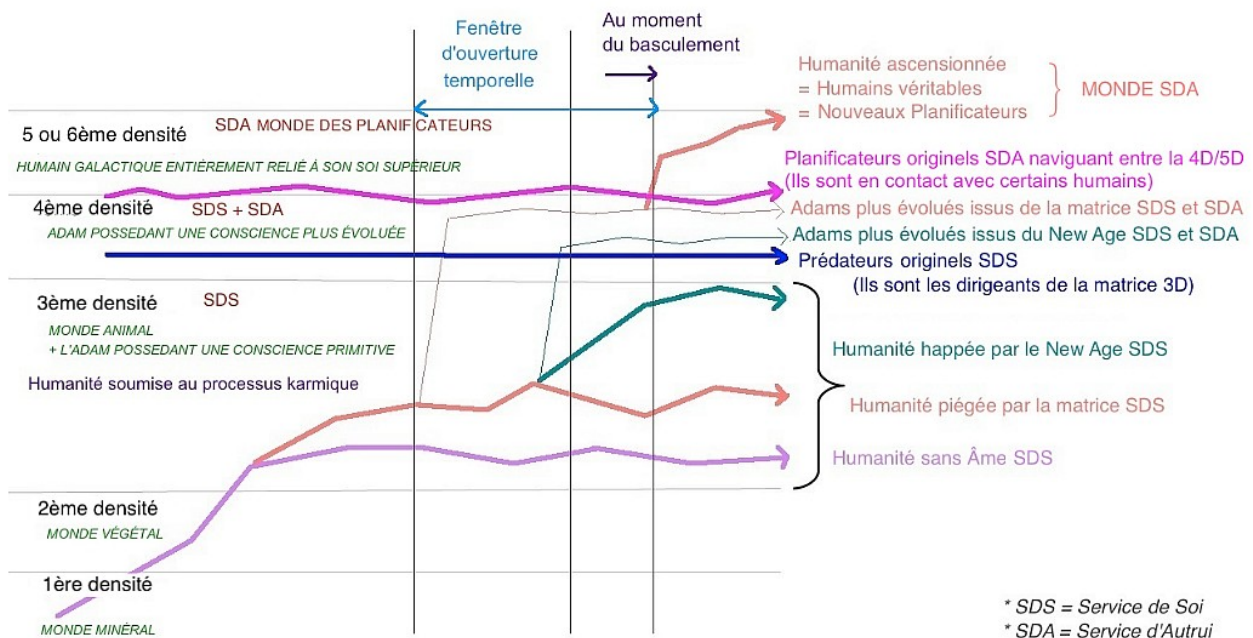

Ce schéma n'est valable que vu au travers de la lorgnette de 3ème densité.
Mais vu au travers de la 6ème densité, toutes les densités inférieures se confondent en une seule réalité.

Questions à l'Ange :

Pour quelles raisons les gens se laissent-ils si facilement manipuler par les mensonges du consortium New Age ? Existerait-il un rapport avec l'orientation future de leur âme "SDS" ou "SDA" après leur transition physique ou leur décès ?

Avez-vous déjà remarqué que les humains ne se posent que très rarement la question de ce qu'il adviendra d'eux après leur mort et évitent tout simplement d'en parler ? Même la réincarnation demeure encore pour la plupart une énigme. Alors comment voulez-vous qu'ils puissent comprendre ce qu'il se passe réellement après la mort, puisque de leur vivant, ils n'ont fait que refouler leurs peurs et négliger leur processus karmique ?

N'ayant jamais appris durant sa vie l'existence de deux possibilités de cheminement d'âme sur d'autres plans, comment voulez-vous que le défunt, lorsqu'il se retrouve dans les plans non physiques de l'astral, puisse choisir entre la voie du "Service de Soi - SDS" ou celle du "Service d'Autrui - SDA" et avoir une chance de sortir du processus de la réincarnation ?

Après sa mort, l'humain conserve exactement la même psyché, la même manière de penser, les mêmes croyances qu'au moment de son décès. Ainsi, lorsque durant son incarnation au "Service de

Soi - SDS”, il n’a pas fait l’effort de se demander comment se libérer de ses croyances et de son karma pour comprendre comment passer dans un cursus au “Service d’Autrui - SDA”, **il continuera alors à répéter perpétuellement ses comportements “SDS” et poursuivra son cycle de vie et de mort “SDS” jusqu’à ce qu’il comprenne**. Il est encouragé en cela par les entités prédatrices de 4^e densité, qui ont tout intérêt à ce que le défunt ignorant retourne dans la matrice afin de continuer à les nourrir de son énergie.

Les individus qui durant leur dernière vie ont accepté d’étudier leur karma, en observant leur quotidien, n’auront plus aucune raison de tomber malade ou de mourir, puisqu’ils se seront libérés de l’influence des forces destructrices “maléfiques” de 4^e densité. Chacun d’entre eux aura donc la possibilité, à plus ou moins longue échéance, de quitter son corps de façon consciente ou alors de l’emporter avec lui sur d’autres plans dimensionnels lors du changement de polarité terrestre. Cela dépendra du niveau de conscience atteint à ce moment-là.

Celui qui emportera son corps sera propulsé sur les plans supérieurs par un phénomène de dépolarisation de son âme et de sa physicalité. Selon sa conscience et l’intensité de sa reliance à son Soi supérieur, il se retrouvera soit dans la 4^e densité “SDS” soit en 4^e densité avec une conscience de 6^e densité “SDA”.

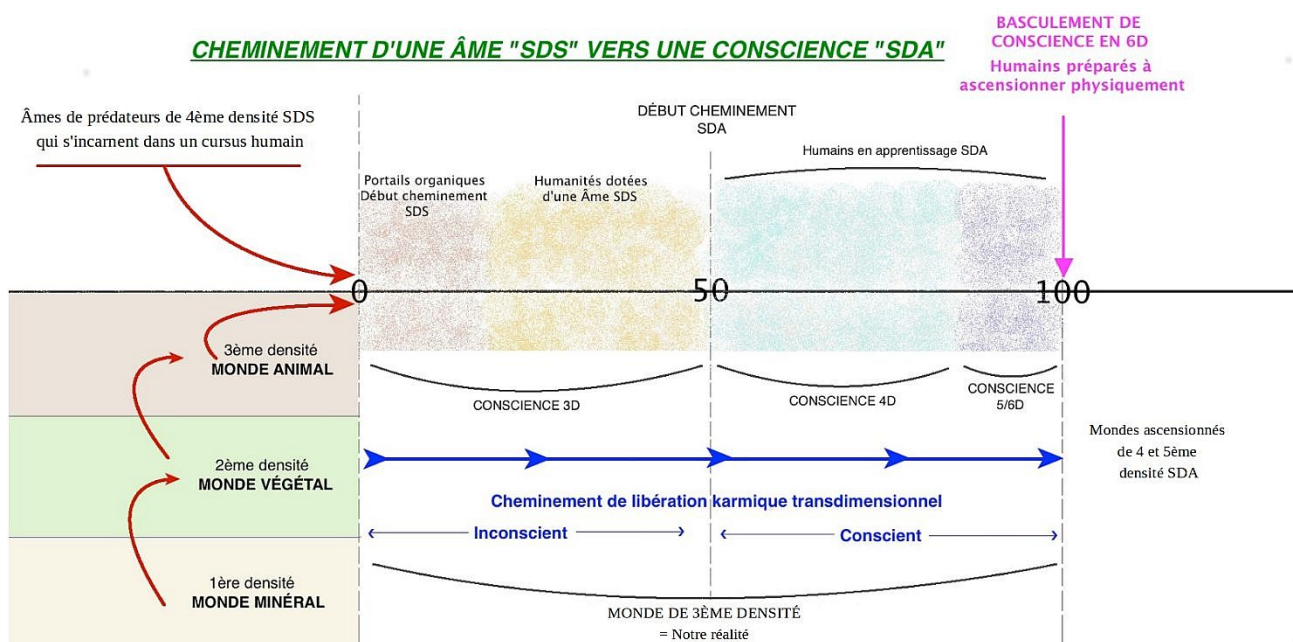

Depuis toujours, des humains ayant accompli leurs initiations “SDA” ont réussi à réaliser leur propre ascension dans un corps physique. Évidemment, ceux qui sont revenus en cette fin des temps et qui pourraient en témoigner, ne seraient absolument pas pris au sérieux.

Question à l’Ange :

Alors comment peut-on différencier l’orientation “Service de Soi - SDS” de celle du “Service d’Autrui - SDA” et comment peuvent-elles être transposées dans le comportement de l’humain ?

Avant toute chose, sachez que l'Homme, de par son incarnation dans un monde physique de dualité, est automatiquement et intrinsèquement de tendance "Service de Soi". Il ne peut en être autrement puisqu'il est systématiquement prédateur des formes de vie situées en 1^{re}, 2^e et 3^e densités.

Toutefois, le processus d'incarnation dans un cycle humain est l'INITIATION OBLIGATOIRE qui doit pouvoir permettre à une âme "SDS" de débiter son cheminement en orientation "SDA".

Il est donc important, en prenant connaissance des informations qui sont délivrées ici, de ne pas vous juger et de ne pas entrer en réaction si vous vous percevez en tel ou tel comportement dans votre vie actuelle, car forcément cela va être le cas.

L'essentiel est de prendre conscience de votre attitude au "Service de Soi - SDS", puis grâce aux outils qui vous sont offerts à travers ces informations, de réajuster votre comportement afin de permettre à votre âme d'arriver à un certain équilibre comportemental et de parvenir à appréhender le cheminement véritable du "Service d'Autrui - SDA" qui vous attend.

Rappelons encore une fois que les plans supérieurs de 4^e densité englobent simultanément les consciences prédatrices et rédemptrices. C'est-à-dire qu'en 4^e densité d'existence et de conscience, les lignées prédatrices "SDS" et les planificateurs "SDA" dans l'ensemble se côtoient et sont obligés de se tolérer. Mais des guerres ont lieu aussi dans ces densités supérieures.

Cependant, entre les deux polarités "SDS" et "SDA", il existe tout un éventail de comportements qui dépendent de la densité et de la dimension d'existence dans lesquelles l'âme expérimente. À savoir que le pourcentage "SDS"/"SDA" varie d'une entité à une autre, d'une race galactique à une autre, d'un être à un autre, d'un humain à un autre... cela en fonction de sa lignée d'origine et du cheminement que l'âme a déjà parcouru.

► Vous savez donc déjà que les "SDS" ont un comportement de prédation sur toutes les formes de vie, tandis que les "SDA" sont principalement "au service" et respectent ces mêmes formes de vie.

► Les entités "SDS" de 4^e densité ont la possibilité de manipuler l'humain exactement de la même façon que celui-ci le fait avec les animaux domestiques et le bétail. Elles ont mis en place à cet effet une prison invisible, **un treillis électromagnétique** qui n'est autre que **la fameuse grille magnétique en forme de fleur de vie englobant la Terre et que les humains trompés identifient à une géométrie sacrée.**

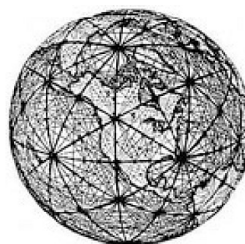
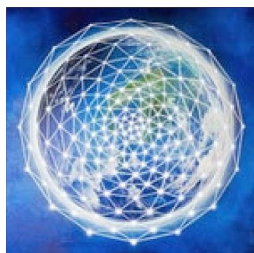

► Les entités originaires de la caste du “Service de Soi - SDS” ont tout intérêt à maintenir leur cheptel humain sous leur coupe. À cette fin, elles utilisent leur capacité à voyager dans “l’intemporalité éthérique” pour pénétrer dans le subconscient d’un individu en manipulant sa perception de la réalité.

► Les entités “SDS” de 4^e densité possèdent la capacité de pénétrer les consciences groupes, afin de déstabiliser la psyché des individus les plus faibles et les plus instables, dans le but de détruire la cohésion du groupe. Cela arrive d’ailleurs souvent dans des collectifs de “travail d’éveil spirituel”.

Pour ces aliens et leurs groupuscules réfractaires, le seul moyen de trouver de l’énergie est de désunir les groupes ou familles célestes comme lors d’une battue ; après, ils chassent les éléments les plus faibles ou éloignés des groupes. Tout du moins, les fraternités dissidentes chassent pour ces aliens. Cette méthode nous renvoie à celle évoquée au début de votre interview : elle nous démontre que les religions terrestres n’ont aucun autre objectif que de désunir le troupeau pour mieux dominer. Lorsque l’on garde en tête que l’invisible peut être aussi vicieux et hypocrite que notre monde 3D, alors les risques de se faire piéger diminuent grandement. C’est pourquoi il est important de bien œuvrer en 3D, car plus on tombe dans les pièges terrestres, plus on aura de chance de reproduire le même schéma en dehors de la sphère terrestre²⁰.

Ces prédateurs hyperdimensionnels “SDS” de 4^e densité savent donc contrôler facilement leurs agents humains par télépathie, sans que ceux-ci ni le groupe ne s’en rendent compte. De sorte que ces “agents”, sous influence de leur opérateur/contrôleur de 4^e densité, parviennent généralement à pénétrer la psyché d’autres individus afin de les influencer ou même de les dominer.

Parfois même, certains prédateurs hyperdimensionnels transmettent un savoir spirituel ou intellectuel au travers du canal égotique d’une “marionnette” choisie habilement. Ils parviennent ainsi à envahir complètement la conscience de personnes présentes lors d’une réunion, d’une conférence, d’un channeling... et par conséquent, à corrompre entièrement leurs capacités de discernement.

Ces individus alors pilotés par une conscience “SDS”, jouissent d’un mépris total pour le chagrin ou la souffrance d’autrui. Ils possèdent même la capacité de simuler un comportement altruiste, afin de pousser celui ou ceux qui souffrent à choisir leur compagnie.

Les entités “SDS” de 4^e densité savent aussi que pour asservir profitablement et à long terme une victime, ils doivent parvenir à ce que celle-ci soit consentante. C’est-à-dire, qu’à travers son libre arbitre, elle accepte son asservissement.

N’est-ce pas par exemple le cas pour les gourous et leurs adeptes ?

Contrairement aux “SDS”, les êtres au “Service d’Autrui - SDA” possèdent une éthique qui ne les autorisent absolument pas à induire ce genre de manipulation dans la psyché humaine. De plus, les

20. Entretien avec Anton Parks réalisé par Laurent Weingarten, article “L’Après-vie et les créateurs”, tiré du magazine *Les Grands Mystères des Sciences Sacrées*, n°25, février 2009, © 2009 *Les Grands Mystères des Sciences Sacrées* © 2009 Anton Parks.

<https://www.antonparks.net/la-vie-apres-la-mort>

humains parvenus au stade vibratoire “SDA” ne sont plus ciblés par les prédateurs de 4^e densité. Tout simplement parce que ceux-ci ne supportent plus la fréquence vibratoire d’un individu entièrement investi par son Esprit supérieur.

Les individus cheminant vers une conscience “SDA” cherchent alors simplement à développer et étendre leur connaissance par un “travail” de partage d’informations, en consentant sincèrement à donner et à recevoir. Ils sont naturellement empreints d’altruisme et de créativité. Leur capacité d’empathie leur concède la faculté de se connecter aux pensées des autres, de ressentir leurs sentiments, de comprendre leurs expériences et de les partager avec eux.

C’est pour cette raison que les individus à tendance “SDA” savent se préoccuper de la souffrance qu’éprouve autrui et cela peut, dans certains cas, leur soulever énormément de peine, de chagrin et même de la culpabilité lorsqu’ils constatent leur impuissance à les aider ou les reconforter.

► Les “SDS” ne respectent absolument pas la loi de non-ingérence, ni le libre arbitre de l’individu.

Alors que les “SDA” en ont une profonde conscience et respectent ces lois universelles quoi qu’il arrive. C’est justement cet état d’esprit de non-ingérence qui les caractérise et qui leur interdit, même si des cas extrêmes se présentent, d’agir ouvertement au sein de l’humanité.

► Les entités “SDS” se présentent souvent ouvertement au contacté. Ils se désignent généralement par des prénoms ou des origines galactiques fictives afin de rassurer et flatter l’ego de l’individu contacté.

Tandis que les “SDA” restent toujours incognitos pour respecter l’émotionnel de l’individu, son intégrité et son propre cheminement spirituel. Et s’ils sont amenés à intervenir pour transmettre des informations à des individus descendants de leur lignée, ils communiquent toujours leurs enseignements par imprégnation psychique, au travers du Soi supérieur de l’individu.

► L’esprit “SDS” a tendance à s’approprier un enseignement ou à pratiquer la rétention d’informations pour manipuler la véritable Connaissance à des fins de pouvoir et de domination.

Alors que l’esprit “SDA” possède des valeurs essentielles qu’il partage sans restriction. Il diffuse toutes les informations qu’il possède et qui sont nécessaires à l’acquisition de la Connaissance.

► Les “SDS” prédateurs sont satisfaits et comblés par leur propre évolution. Ils n’ont le souci que de leur propre survie et de leur propre bien-être. Ils sont de nature orgueilleuse, égoïste, avare, ne se préoccupent nullement du bien-être d’autrui, et peuvent faire montre de cruauté.

Alors que les “SDA” regroupent toutes sortes d’êtres physiques et non physiques dévoués à l’évolution de l’humanité, de toutes autres formes de conscience sur Terre (les règnes minéral,

végétal et animal) et sur les autres planètes, systèmes galactiques, et ceci jusqu'aux confins de l'Univers.

► Les êtres “SDS” se contentent d'une discipline d'auto-contemplation de l'ego (contemplation du petit “je”). Ils sont fiers d'eux-mêmes, de leur cheminement et parce qu'ils n'ont pas conscience de leur fausse modestie et du jeu de leur ego, ils font souvent commerce de leurs “acquis spirituels”.

Tandis que l'individu “SDA” a simplement conscience que son schéma d'évolution lui a été proposé par sa Conscience supérieure de 6^e densité. Il ne se targue pas de son cheminement d'évolution, cependant il le partage volontiers en toute humilité. Il bénéficie naturellement d'une cohérence et d'une conscience instinctive de groupe qui correspond aux liens qu'il entretient avec sa famille d'âmes.

Voici un exemple type d'un texte canalisé par un disciple du New Age provenant d'une entité “SDS” :

L'amour, c'est la reconnaissance de soi à soi, c'est **la non résistance**, c'est cette force de Vie qu'on accueille de plein front **sans se demander si c'est bon ou pas, juste ou faux, parce que l'amour c'est la certitude** de porter la Vie en Soi et d'être responsable de son rayonnement et de son expansion.

L'amour c'est une manière de se dire, allez viens en moi, allez ouvre-moi à moi et **laisse [sic] toutes les effluves et les intensités du plaisir m'envahir** globalement parce que c'est surtout cela qui exprime la Vie, l'amour, un porteur d'intégrité sans concessions, parce que libre et accordé **aux informations naturelles de nos 5 sens**.

L'amour **c'est un état de soi à soi pour soi**, c'est cette énergie qui nous pousse au dépassement permanent parce que l'on sait que depuis notre arrivée sur la planète nous avons été détournés du rapport essentiel avec soi, qu'on nous a mis au service des autres en nous faisant croire que l'amour était une réalité extérieure à soi, alors que **l'amour est la simple manifestation de la Vie en accord avec les 5 sens. L'amour c'est admettre le plaisir dans l'action de prendre**. L'amour c'est le non-choix, c'est l'accord avec **l'essentielle vibration qui nourrit notre fréquence unique**.

L'amour c'est je t'aime, **je t'aime “MOI” le véhicule porteur** en relation, en échange, en partage avec “TOI” la conscience, vecteur de trans-communication entre le MOI et le SOI, énergie de l'Immanence.

L'amour c'est l'acte de la désespérance, un désert à fertiliser. **J'aime Aimer l'Amour d'aimer là ou Aimer est Réalité²¹**.

Avez-vous perçu l'état d'esprit du “Service de Soi - SDS”, le sens de son auto-contemplation et les croyances qui y sont associées ? Avez-vous remarqué la manipulation de l'esprit (associée aux mots en gras) destinée à engendrer la confusion chez le lecteur ?

21. Source non révélée

Continuons à décortiquer les deux concepts “SDS”/“SDA”, mais cette fois-ci plus particulièrement sur le plan humain.

Certains se satisfont de leur confortable mode “SDS” car leur âme n’est pas encore assez expérimentée pour prétendre changer de dimension de conscience. Ils n’ont donc aucune raison de se remettre en question. Soit !

Alors que d’autres, littéralement “bousculés” par leur âme, se démènent ardemment pour sortir du fonctionnement “SDS” et de la conscience limitée par la matrice pour être fin prêts au moment du basculement définitif de leur âme en 6^e densité.

Comprenez bien que les deux extrêmes sont présentés ici pour établir la distinction entre les comportements “SDS” et “SDA”. L’objectif n’est pas de vous juger, de vous culpabiliser ou de rejeter ce qui est écrit, mais d’être informé et amené à la réflexion pour pouvoir ajuster votre comportement.

La nature profonde de l’humain est bonne, aimante et généreuse. La plupart des individus piégés dans la matrice du New Age sont “SDS” de par leur humanité, mais sont potentiellement candidats “SDA”. Ils deviennent donc des cibles de choix pour les prédateurs “SDS”.

Certains seigneurs prédateurs “SDS” incarnés sous forme humaine, en utilisant leur capacité psychique, leurs pouvoirs surnaturels provenant de 4^e densité, leur intelligence machiavélique, leur plume et leur verbe... se font passer par mimétisme pour de gentils “SDA”. **Ces humains mutants “SDS” ont la capacité de modifier artificiellement leurs vibrations pour adopter une fréquence différente de celle de la prédation et entrer en résonance avec celle d’un véritable humain.** Ils passent donc inaperçus pour les individus véritablement candidats “SDA”. Parmi ces mutants, beaucoup sont ces célèbres gourous qui éblouissent leurs bigots par une lumière, un amour travesti et falsifié dans le seul but de “briller”. Ils détournent ainsi leurs dévots de toute possibilité de rédemption karmique.

Ces dévots sont donc pour la plupart des candidats “SDA”. Mais comme ils ont peur d’aller sonder leur karma et qu’ils ne sont jamais allés à la recherche de la Connaissance, ils ne possèdent pas assez de discernement pour identifier le traquenard dans lequel ils sont tombés. Du fait de leur passivité et de leur résignation, ces candidats “SDA” retombent inexorablement dans un comportement “SDS”.

Un être “SDA” n’est donc jamais dévot de quelqu’un, d’une entité extérieure à lui-même. **Un individu “SDA” ne peut éprouver de la vénération que pour son propre Soi supérieur !** À ne pas confondre avec l’individu “SDS” qui lui est au service de son “petit soi”, le “je” de son ego/diablotin. **Il s’agit donc de ne pas confondre “ego spirituel” avec connexion au Soi supérieur !**

Lors de grandes célébrations, les individus “SDS” font toujours appel à des entités des mondes chamaniques. C’est par exemple le cas dans les religions, les cérémonies maçonniques, la sorcellerie, la magie noire, les rituels du New Age... qui attirent généralement des entités du monde astral ou de 4^e densité “SDS”.

Tandis qu'un "SDA" a conscience de l'omniprésence de l'énergie de la "conscience universelle". Il sait qu'un rituel, quel qu'il soit, fait systématiquement appel à des forces de l'astral ou de 4° densité. L'individu "SDA" ayant complètement intégré son Soi supérieur est devenu autonome. Il n'a donc nul besoin de faire appel à d'autres énergies, car il a connaissance que tout rite, protocole ou cérémonial... l'enferme inexorablement dans les artifices de la matrice du "Service de Soi", par le biais de l'utilisation ou de la création d'égrégores "spécialisés".

Contrairement aux "SDS", les individus "SDA" ont appris à se connecter à leur Soi supérieur. Ils ne canalisent jamais "d'êtres de lumière", d'entités X ou Y ou autres. Les enseignements qu'ils transmettent correspondent donc uniquement à des mises en situation et à des convictions inspirées par leur Conscience supérieure qu'ils partagent au travers de leur quotidien.

Un individu "SDS", comme un individu cheminant en "SDA", peut acquérir un savoir ésotérique en étudiant la gnose, être renseigné par rapport à la multidimensionnalité et en connaître long sur les formes d'existence dans le cosmos. Mais en aucun cas un savoir ésotérique n'élève sa fréquence vibratoire. Celle-ci est uniquement en fonction de la véritable Connaissance qui a été vécue, intégrée et métabolisée par l'intermédiaire de l'émotionnel de l'individu.

Il est difficile d'expliquer le sens du bien et du mal à un humain car dans sa psyché les mauvaises choses arrivent trop souvent à des gens bien. Ainsi, lorsqu'un individu possédant un minimum d'énergie "SDA" essaye de faire le bien, il se fait automatiquement rabrouer, réprimander, critiquer par la société humaine, car celle-ci, "SDS", ne supporte pas la vibration d'un individu à forte résonance "SDA". (Par exemple Gandhi, N. Tesla, le Dr Hammer et bien d'autres.)

Mais lorsqu'un individu "SDS" réalise quelque chose de "bien", il est immédiatement soutenu, adulé, glorifié, acclamé, ovationné par la société et les institutions, et il est souvent sollicité par des fondations telles que les ONG, l'ONU, l'UNESCO...

Pour bien différencier un individu "SDS" d'un individu "SDA", il est important de prendre en compte le schéma de l'autosatisfaction physique et matérielle. Tout humain, à partir du moment où il est incarné dans un monde de 3° densité de dualité, est automatiquement projeté dans un mode de comportement "SDS".

Puisqu'il est dépendant du plan physique, au travers de son fonctionnement égotique, ce plan de 3° densité est donc censé lui procurer une certaine forme de satisfaction. Il existe alors mécaniquement, si je puis dire, une disproportion entre le monde physique auquel il s'identifie – à cause de l'ego – et les mondes éthériques auxquels sont reliés son Soi supérieur et les dimensions multiples de son Êtreté.

De par sa nature, l'humain complètement coupé du monde éthérique est perpétuellement dépendant du plaisir physique et de ses besoins matériels de 3° densité. Il est donc fondamentalement face au dilemme engendré par les deux polarités de la dualité, **celui du bien ou du mal.**

Est-ce bien ou mal de se donner du plaisir ? Est-ce bien ou mal de regarder quelque chose de beau ? Est-ce bien ou mal de voler une pomme sur un étalage lorsque l'on meurt de faim ? Est-ce bien ou

mal de relever la laideur ou de contempler la beauté ? Est-ce bien ou mal d'écouter de la techno ? Est-ce bien ou mal d'avoir recours à l'euthanasie ? Est-ce bien ou mal de parler de l'ombre ou de la lumière, des anges et des démons ? Le monde de 3^e densité regorge de dilemmes de toutes sortes.

L'environnement de l'humain a été conçu par des consciences supérieures et les contextes de sa vie par son Soi supérieur. Il est donc censé "s'élever spirituellement" dans son environnement en résolvant ses dilemmes et en ayant conscience que justement, ceux-ci lui sont offerts par la "Source" pour expérimenter la vie au travers de son "libre arbitre".

Alors, comment l'humain foncièrement "SDS", de par la constitution de son ego reptilien et de son questionnement continu sur le bien et le mal, peut-il devenir candidat à un monde "SDA" ?

La réponse est simple ! En usant du libre arbitre et de son intelligence humaine afin qu'à tout instant, il puisse réapprendre à respecter l'environnement que lui offre la conscience de son créateur. L'individu est donc appelé à prendre conscience de ses mécanismes de contrôle instinctifs qui se dissimulent derrière toute forme d'autosatisfaction physique et qui sont inéluctablement générateurs d'un processus karmique.

Pour cela, il est indispensable de comprendre le mécanisme émotionnel qui, sur le plan quantique, génère la circulation de l'énergie. Et comme pour tout mécanisme, il existe une clé afin de le mettre en marche ou de l'arrêter.

Quelle est-elle donc ?

"L'envie de posséder" représente cette fameuse clé !

► L'individu "SDS" possède ! Il possède et amasse tout ce qu'il peut acquérir. Il possède ses terres, son argent, sa maison, ses propriétés, ses voitures, ses animaux, son bétail, sa femme ou son homme, ses titres, son travail, etc. "Ceci m'appartient, je suis propriétaire de..., j'en suis maître, c'est à moi !"

► Lorsqu'il se promène parmi les fleurs, il ne pourra pas résister à l'envie de les cueillir, de se les approprier pour en réaliser un gros bouquet afin de décorer sa maison.

► L'humain "SDS" est confronté en permanence au besoin de se valoriser au travers de compétitions, de rivalités, de concurrences, d'exploits, pour être adulé, plaire, briller, être reconnu... (par exemple : dans les compétitions sportives, en politique, dans le divertissement, au travail...). Il éprouve souvent le besoin d'être reconnu par la famille, ses pairs et la société. Il accumulera alors diplômes, prix, trophées, titres, grades, médailles...

► L'individu "SDS" a souvent tendance à prendre ses désirs pour des réalités, il fera donc tout ce qui est en son pouvoir – au travers de l'ego – pour que ses désirs se matérialisent.

► Dans son fonctionnement "SDS", le don gratuit n'existe pas et comme il est incapable de faire confiance à son Soi supérieur, il travaille dur, compte son argent, l'économise, fait des réserves, des prévisions, contracte des assurances, des épargnes. Souvent même, il cherche à s'approprier le bien

des autres. Pour cela, il vole, ment, triche, surveille, épie, espionne, puis trompe, arnaque et devient jaloux, possessif, envieux, orgueilleux...

Et si par infortune, il se voit obligé de faire un don, l'individu "SDS" cherchera automatiquement une compensation. Je te donne ceci, qu'est-ce que tu me donnes en retour ? Je te prodigue un soin, tu me dois de l'argent ou que me donnes-tu en échange ? Il va donc systématiquement demander une contrepartie, sous forme de publicité, de rémunération ou d'échange et parfois même d'ordre affectif.

Il est incapable de donner, de réaliser un don véritable sans attente d'un retour, car il ignore ou a oublié le fonctionnement de l'énergie au sein de l'univers quantique. Il ignore aussi que le flux de l'énergie universelle est abondance omniprésente, car provenant de la prodigalité de sa "conscience supérieure".

La véritable abondance et la véritable richesse ne proviennent donc jamais d'un intermédiaire ou d'une voie unidirectionnelle (par exemple de l'argent qui circule d'une personne à l'autre). Cette "énergie libre", puisque omniprésente lorsqu'elle n'est pas contrôlée, dirigée, stockée par la peur du manque de l'ego, devient alors une véritable source d'abondance. L'abondance d'argent peut parfois même arriver par des moyens inimaginables pour l'esprit humain.

L'individu "SDS" est donc impliqué de façon permanente dans un processus karmique avec son environnement, puisqu'il est conditionné à gérer et contrôler le flux de l'énergie afin de répondre à ses besoins égotiques d'autosatisfaction physique.

Il est alors sans cesse amené à violer le libre arbitre de son prochain. En aidant par exemple quelqu'un qui ne l'a pas demandé, cet individu va générer, sans s'en rendre compte, de l'intrusion énergétique qui n'est autre qu'une forme de prédation inconsciente.

Inversement, l'individu qui se réalise dans l'orientation "SDA" :

► Est capable de jouir de la vie sans éprouver le besoin de posséder. **Il se satisfait de ce que lui offre la vie !** Il n'éprouve aucun besoin d'être propriétaire, de posséder, d'amasser, de conquérir. Il n'a pas besoin d'acquérir de terres, faire des réserves d'argent, collectionner des voitures, parquer les animaux, se marier pour posséder une épouse ou un mari. Peu de choses lui appartiennent. Il n'éprouve pas le besoin de devenir maître de quelque chose, de dominer ou posséder autrui. (Cela ne signifie aucunement qu'il se prive de quoi que ce soit, mais il a cessé de s'identifier aux choses en leur attribuant une quelconque valeur par résonance égotique.)

► Lorsqu'il se promène parmi les fleurs, l'individu "SDA" se contentera de humer leurs parfums, de prendre le temps de les admirer. Il n'en fera pas un gros bouquet pour décorer son intérieur.

► L'humain "SDA" n'a cure d'être valorisé. Il ne s'intéresse alors ni aux compétitions, ni aux exploits des autres. Il ne ressent aucun besoin d'être reconnu, honoré, récompensé... Il n'éprouve nulle nécessité d'être gratifié au travers de titres, diplômes, prix, trophées...

► Pour un individu “SDA”, le don gratuit est volontaire. Il n’a pas besoin de compter son argent parce que le nécessaire lui est toujours donné. Il ne fait pas de réserves, ne stocke jamais au cas où, n’a pas besoin de “prévisionnel pour son futur”, ni de contracter de multiples assurances et épargnes pour se sécuriser. Il ne cherche jamais à s’approprier le bien des autres. Il n’a nul besoin de voler, mentir, tricher, surveiller, épier, espionner, tromper, arnaquer... Il n’a donc aucune raison de devenir jaloux, possessif, envieux ou orgueilleux.

► S’il est amené à faire un don, il ne cherche jamais de compensation en retour. Il se contente d’un : “Je te donne ceci, fais-en bon usage !”

S’il prodigue un soin, il ne demande jamais de compensation, ni argent, ni retour, ni échange. L’individu en orientation “SDA”, s’il exerce encore en tant que thérapeute, a appris à donner sans attente d’un retour en réalisant un véritable don de soi, mais uniquement à celui qui le lui demande, car il possède le discernement nécessaire pour éviter toute ingérence dans le processus karmique d’autrui, et cela sans violer son libre arbitre. *(Ce genre de thérapeute existe réellement, mais n’a jamais pignon sur rue et si vous en avez besoin, vous allez naturellement être guidés à le rencontrer.)*

Un thérapeute de motivation “SDA”, lorsqu’il sera complètement réalisé dans le “Service d’Autrui”, cessera finalement d’être thérapeute et ne s’affichera plus en tant que tel. Il aura réalisé que pour guérir le monde de souffrance dans lequel il évolue, il se contentera de guérir les multiples visages de son propre karma humain et transdimensionnel.

Il aura parfaitement intégré que tout ce qu’il voit, entend et perçoit, n’est que projection de ses propres croyances et aura admis que celles-ci se matérialisent en raison des mémoires/programmes (programmées dans l’ADN) que lui-même projette dans le monde. Par conséquent, il aura accepté que pour guérir les gens qui habitent son monde, il lui suffira de guérir de ses propres blessures, de ses propres projections et de s’affranchir de ses propres croyances.

En rapportant à soi la douleur du monde, en l’intégrant, la pleurant, la ressentant – la métabolisant parfois jusque dans ses tripes –, il aura accepté qu’en transmuant cette douleur à travers son propre émotionnel, il permettra à l’âme d’autrui de guérir de la souffrance que son hôte n’est pas capable de voir ou de ressentir.

Ce n’est que de cette manière qu’un véritable thérapeute accompli, un authentique chaman, un maître ascensionné “SDA” opère !

**Et ce n’est que de cette manière qu’un “SDA” accompli
participe à la guérison de l’humanité !**

Maintenant, savez-vous pourquoi un tel individu “SDA” est capable d’un tel état d’esprit de détachement ?

Parce qu’il a acquis la sagesse au travers de la Connaissance, en comprenant que tous ses désirs ne sont que des croyances illusoire manifestées par son ego. Cependant, puisqu’il a appris au fil de ses incarnations à faire confiance à son Soi supérieur, il sait que désormais,

celui-ci, quoi qu'il arrive, comblera ses besoins sans faillir, et cela toujours au plus proche de l'équilibre, pour son plus grand bien.

L'individu "SDA" se rappelle et a compris le fonctionnement de l'énergie au sein de l'univers quantique. Il sait que le flux de l'énergie universelle est non pas unidirectionnel, mais omniprésent ! Et de ce fait, il n'éprouve ni le besoin, ni ne demande à être indemnisé par celui à qui il a proposé le don.

Il possède la connaissance de la véritable loi d'attraction et expérimente quotidiennement la liberté, l'abondance, la joie et l'amour véritable que lui procure l'omniprésence de l'énergie universelle.

L'individu "SDA" a totalement confiance en la guidance de son Soi supérieur. Il a acquis la sagesse et le véritable discernement. Car depuis longtemps, il est parti à la recherche du Graal – la Connaissance originelle – qui désormais lui offre l'abondance universelle.

L'humanité est ce qu'elle est. Le progrès est le progrès. **Si l'humain, en toute honnêteté, pouvait être ce qu'il est déjà de par son essence, et exister sans violer le libre arbitre des autres dans cette 3^e densité, il pourrait réellement s'orienter et retrouver sa véritable nature qui est celle d'être au "Service d'Autrui - SDA".**

Mais comme il est "SDS" à cause de la dimension de conscience qu'il se crée au travers de ses croyances et de ses peurs, il ne peut pas devenir totalement "SDA" en ce bas monde de 3^e densité.

Conséquemment et progressivement durant son cursus d'incarnation, l'humain devrait apprendre à se défaire de ses schémas de prédateur "SDS", afin de conduire son âme vers l'expérimentation "SDA".

Aussi, avant de pouvoir prétendre réussir son ascension sur des plans de conscience supérieure, tout individu devra être affranchi des dernières reliques de son karma et comprendre comment ne plus en générer, en veillant à ne pas exercer d'ingérence dans la vie d'autrui.

Dans sa vie présente, les reliques karmiques sont représentées par ce qu'il peut percevoir de son comportement "SDS". **C'est la raison pour laquelle dans sa dernière incarnation de fin de cycle, tout individu est fortement invité à tendre au maximum vers un comportement au "Service d'Autrui - SDA".** Comme le disait d'une certaine façon Yeshua, le royaume de l'Homme véritable, c'est-à-dire "SDA", n'est pas de ce monde ! **Il appartient à l'humain de 6^e densité de conscience.**

Alors, pour se libérer de tout processus karmique et par la même occasion sortir du comportement "SDS" humain, il n'existe qu'une seule solution :

FAIRE ENTIÈREMENT CONFIANCE À LA GUIDANCE DE SON SOI SUPÉRIEUR, pour ne plus succomber à la tentation de vouloir absolument tout posséder, contrôler, maîtriser, vérifier, induite par vos innombrables peurs, tout en prenant conscience des incalculables schémas de culpabilité qui vous emprisonnent dans la matrice de 3^e densité.

L'humain véritablement libéré de son processus karmique, devrait au moins parvenir à l'équilibre entre les deux comportements "SDS" et "SDA" pour prétendre devenir candidat "SDA" à part entière et que son âme puisse en **faire l'expérience en 6^e densité unifiée.**

Il s'agit donc de ne pas griller les étapes en croyant et en prétendant que l'ascension permettra aux humains d'être tous frères et tous unis dans l'amour, la joie, la paix... car justement ceux qui le prétendent ne sont même pas encore accomplis en tant qu'humain.

L'humain véritable est celui qui est complètement éveillé à son Êtreté, son créateur de 6^e densité.

Voilà pourquoi une petite partie des âmes humaines ascensionneront pour le nouveau monde et pourquoi la majeure partie choisira de ne pas le faire.

Pour conclure, il est important de répéter que **les entités "SDS" et "SDA" contribuent à l'équilibre des forces dans les mondes de matière de 3^e densité.** Il devrait en être ainsi. Cependant, comme souvent à chaque fin de cycle, les forces "SDS" dans votre galaxie ont réussi à consigner de multiples mondes de dualité tels que la Terre, dans un cycle de fonctionnement au "Service de Soi".

Afin de rééquilibrer à nouveau ces mondes de dualité de 3^e densité, tout être qui les habite est amené à faire un choix pour son évolution dans un nouveau cycle qui sera :

- Celui de rester dans un confortable cheminement "SDS" et devenir une entité ascensionnée en 4^e densité de conscience, prédatrice à son tour de la 3^e densité humaine.

ou

- De choisir le chemin le plus difficile : celui de sa libération karmique totale pour ascensionner en 6^e densité de conscience, c'est-à-dire en 4^e densité physique, pour rejoindre la grande famille des planificateurs Kadistu ou peuples galactiques des mondes libres.

**"Service de Soi - SDS" prédateur
ou
"Service d'Autrui - SDA" planificateur ?**

Il s'agit ni plus ni moins de faire un choix, maintenant !

Transmis par Sand & Jenaël